



本院3月2日完成首例通訊診療案例，居家隔離/檢疫民眾在家透過電腦或手機，即可向醫師問診。

### 附醫新訊

隔離檢疫免擔心 遠距醫療與您共同抗疫  
北醫附醫完成首例通訊診療

新冠肺炎讓人心驚驚 強身防疫撇步報您知

### 節日專題

中醫觀點告訴您 如何吃得健康又開心

關於帕金森氏症 您需要知道的治療與照護

遠離帕金森氏症 中醫幫您調理好腸道

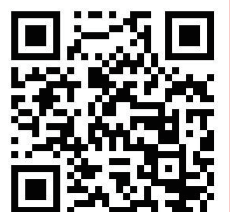

健康報問卷調查

# 健康報

Health News

附門診時刻表  
4月 2020 April

## 宗旨 Mission

以創新、卓越、尊重生命的理念，達成大學附設醫院教學、研究、服務之使命。

## 願景 Vision

成為國際一流的大學醫學中心。

## 核心價值 Values

以病家為尊、以同仁為重、以北醫為榮。

## 目標 Goal

建構智慧醫院及健康照護生態圈，提供五全的醫療照護(全人、全家、全程、全隊、全社區)。

發行人：陳瑞杰

總編輯：魏柏立 李思智

張承仁 (執行總編輯)

編輯顧問：施俊明 張君照 林時宜

黃聰仁 簡雄飛 李冠德

吳玉琮

編輯委員：林子閔 陳韻如 李山任

蘇秀悅 陳文倩 林家聖

游凱宇 蕭淑代 唐佑任

黃姚儒 顏秀儒 周百謙

袁國慶 張詩鑫

執行編輯：梁雅婷 吳雅真 林相美

蔡易庭 張淑慧

攝影：曾光洵



使用智慧型手機APP QR Code  
對準條碼，即可進入健康報  
電子版網頁，請多加利用。

臺北醫學大學附設醫院

院址：11031臺北市信義區吳興街252號

電話：(02)2737-2181

官網：<http://www.tmu.org.tw>

版權所有，非經本刊及作者同意

請勿做任何形式之轉載

## 目錄 | CONTENTS

### 附醫新訊

01 隔離檢疫免擔心 遠距醫療與您共同抗疫 公共事務組  
北醫附醫完成首例通訊診療

02 新冠肺炎讓人心驚驚 強身防疫撇步報您知 唐佑任

### 節日專題

03 中醫觀點告訴您 如何吃得健康又開心 吳柏鋒

04 關於帕金森氏症 您需要知道的治療與照護 蔡睿蘋

05 遠離帕金森氏症 中醫幫您調理好腸道 楊佩鈺

### 健康保健

06 治療肝腫瘤的利器-肝腫瘤電燒(下) 方冠傑

07 腸道隱性殺手：發炎性腸道疾病 葉欣榮

08 治療皮膚癌的精準手術：莫氏顯微手術(上) 李宗儒

09 人生七十才開始 用藥安全要注意  
淺談抗膽鹼藥物對老年人之影響 劉宇昕

10 甲狀腺機能亢進~眼凸、脖粗心慌慌 杜世興

### 健康報報

12 嚼檳榔提神 小心口腔癌上身

12 體重管理中心

13 健康管理中心 / 美容醫學中心

### 感謝有您

14 病家感謝函

### 活動快訊

15 四月份公告 / 捐款芳名錄 / 社工基金徵信錄 / iTPASS APP

### 門診時刻表

16 四月份門診時刻表

# 隔離檢疫免擔心 遠距醫療與您共同抗疫

## 北醫附醫完成首例通訊診療

文 / 臺北醫學大學附設醫院 公共事務組

新冠肺炎疫情全民關注。為了讓居家隔離 / 檢疫民眾接受醫療照護，臺北醫學大學附設醫院於 3 月 2 日順利完成首例通訊診療案例，一名居家檢疫的民眾因腳部不適而向臺北市衛生局求助，經轉介後由北醫附醫啟動通訊診療服務，醫病之間透過電腦與手機，即可完成診療，讓民眾安心在家隔離 / 檢疫。

北醫附醫陳瑞杰院長表示，北醫附醫配合政府政策於 2 月 20 日推出通訊診療服務，居家檢疫或隔離的民眾若出現身體不適，可撥打 1922 防疫專線或臺北市防疫專線 2375-3782。若為發燒或呼吸道症狀，由防疫專線協助就醫；若不是發燒或呼吸道症狀，而有其他疾病或慢性病，則由專人協助後續通訊診療事宜。

到醫院完成健保卡過卡與領藥。

王佩麟副主任指出，3 月 2 日為一名女性於居家檢疫期間感到腳部不適，經衛生局轉介完成約診後，病人持手機與醫師進行視訊看診，原本病人以為只是輕微的腳部扭傷，經診療後確診是足底筋膜炎，整個過程約 10 分鐘完成。

陳瑞杰院長表示，居家隔離 / 檢疫的民眾最擔心的就是缺乏醫療照護，藉由通訊診療服務，即可跨越時空限制，接受專業醫療團隊治療。北醫附醫於 102 年成立遠距健康照護中心，民眾在家即能進行血壓等生理數值監測，107 年推出便攜型無線單導程心電圖手環，提供居家心律監測服務、108 年導入非侵入式居家睡眠檢測，讓民眾在家也能接受睡眠檢測。此次將遠距醫療應用於防疫層面，可免除隔離 / 檢疫民眾外出所帶來的風險，並解決遵守 14 天居家隔離 / 檢疫民眾之醫療需求。

另外，為加強分流及院內控管，北醫附醫於 2 月起設立戶外篩檢站，同時限縮探病時間與人數，一般病房探病時間縮短為中午 1 個小時，加護病房探病時間也由原本 3 個時段減為 1 個時段；住院病人的訪客每次最多 1 人，留院陪病人數則限制為 1 人。

陳瑞杰院長表示，防疫是全國上下總體戰，北醫附醫將全力配合政策，守護國人健康，也呼籲民眾維持「量體溫、戴口罩、勤洗手」等生活習慣；北醫附醫除了持續提供完善的醫療照護，並針對居家隔離 / 檢疫的民眾推出通訊診療服務，若有防疫相關問題皆可撥打 1922 防疫專線，全民一起挺過防疫的挑戰。



北醫附醫遠距醫療中心王佩麟副主任表示，衛生局會先確認民眾醫療需求，若同意接受通訊診療，即會通知醫院，由醫院健康諮詢專員與民眾連繫，協助完成約診，並提供專用視訊連結網址，即可與醫師在約診時間以視訊方式完成看診與處方開立，再由民眾委託代理人

**敬請配合新冠肺炎防範措施**  
Please Follow the Preventive Measures for COVID-19

**防疫期間，本院服務時間異動如下：**

**第三醫療大樓大門口** 開啟時間：上午6:50  
**自助掛號機、抽血櫃檯** 開啟時間：上午7:00

~敬請民眾配合~

守護健康 您我一起來~ 臺北醫學大學附設醫院 關心您

# 新冠肺炎讓人心驚驚 強身防疫撇步報您知

文 / 臺北醫學大學附設醫院 傳統醫學科主治醫師 唐佑任

近日來最夯的新聞當屬新冠病毒(2019-nCoV)，這個 RNA 病毒外表為圓形，在電子顯微鏡下可看到類似皇冠的突起因此得名，此新型冠狀病毒感染臨床表現常見發燒(fever)、乾咳(cough)、肌肉痠痛(myalgia)或四肢乏力(fatigue)等，亦可能出現咳嗽有痰(productive cough)、頭痛(headache)、咳血(haemoptysis)、或腹瀉(diarrhea)等非特異性症狀，常造成臨床醫師診斷困難(RT-PCR 為檢驗首選，需要時間等待，但可知病毒演化來源)，很有可能輕忽進而形成雙肺 X 光呈瀰漫性毛玻璃狀病變的病毒性肺炎表現、急性呼吸道窘迫症候群、敗血性休克、代謝性酸中毒或凝血功能障礙等重症，最後死亡；另外在診治的過程中，因尚未明確病原體的關係會讓接觸過此病患的人都暴露在感染的高風險下，這個才是新冠病毒最令人害怕的原因。

目前相關研究顯示最佳醫療處置仍應包括感染預防與控制(infection prevention and control, IPC)及對重症病患的適當支持性療法，因為尚未有針對此病毒的解毒劑問世，另外疫苗的製造仍需要時間去驗證安全性和療效，預防感染仍侷限於隔離和避免接觸已感染者呼吸道的分泌物，以期讓感染速度緩慢增加而不至於讓醫療照護體系崩潰。

但近日有媒體指出中國大陸國家健委會聯合國家中醫藥管理局發布聲明，使用中藥方劑清肺排毒湯對抗肺炎，有良好的臨床療效，並將中藥方劑清肺排毒湯(以麻杏石甘湯、小青龍湯、射干麻黃湯、小柴胡湯、五苓散、藿香正氣散等多種方劑組合而成，材料為麻黃 9g、炙甘草 6g、杏仁 9g、生石膏 15-30g(先煎)、桂枝 9g、澤瀉 9g、豬苓 9g、白朮 9g、茯苓 15g、

柴胡 16g、黃芩 6g、薑半夏 9g、生薑 9g、紫菀 9g、款冬花 9g、射干 9g、細辛 6g、山藥 12g、枳實 6g、陳皮 6g、藿香 9g)列入最新版(第六版)新冠肺炎的診療方案，並可用於輕型、普通型、重型以及危重型各型患者。

國家中醫藥管理局表示，目前已經有 10 省、701 宗確診病例使用清肺排毒湯納入觀察，其中有 130 人治愈出院，51 宗症狀消失，268 宗症狀改善，212 人平穩，沒有加重，由上述報導來看此方療效相當好，但實情是病人的詳細狀況並沒有公開在此報告內，診治的過程和西藥併用的情況也都未揭露，站在科學的角度上來看，很難說服醫院全面性採用上述藥方來治療確診病患。從中醫的角度來看這次武漢肺炎是以寒濕邪為主，因為有確診死亡的解剖報告指出病人的肺部充滿清稀微黏的痰液讓肺無法正常擴張，所以此方的開法相當適合上述患者，但並非每個患者，因為個別體質差異會決定疾病的演化，不當的使用中藥反而造成病人身體負擔，此方乃中國官方用於「治療」確診病人，並非用在「防範」的武漢病毒的提升免疫力用，一般民眾還是要遵從疾管署的建議，勤洗手、戴口罩、避免人群擁擠、多運動和良好生活習慣，才是真正的對抗病毒良方。

中醫認為「正氣存內、邪不可干」，建立、提升自己的免疫系統更才病原體不慎入侵時最好的防線，不只是武漢肺炎，生活中還有很多病原體不時地要侵犯人體，均衡及多樣性飲食(尤其富含維生素 C、E 的蔬果如芭樂、黃金奇異果、草莓、柳橙、花椰菜、亞麻籽油)和些許黃耆、枸杞、紅棗合成的茶飲，都能提升免疫力，至於按壓手部上的列缺穴和腳上的照海穴也能讓呼吸道黏液分泌正常，減少感染的風險。

# 中醫觀點告訴您 如何吃得健康又開心

文 / 臺北醫學大學附設醫院 傳統醫學科主治醫師 吳柏鋒

## ◎中醫談食物，會有寒熱之分嗎？

總是聽到有長輩說，寒的食物不要一口氣吃太多？食物真的有分寒或熱嗎？那該怎麼吃呢？從藥物偏性的概念延伸而來，中醫認為食物也有偏性，只是跟中藥性質比起來，食物的性質頂多只能算偏溫或偏涼的程度而已。那到底哪些食物可以分的出來寒熱呢？讓吳柏鋒醫師來告訴你

### ★偏溫熱食物：

榴連、荔枝、龍眼、櫻桃、羊肉、麻油雞、薑母鴨、咖哩、韭菜、沙茶醬、辣椒、大蒜、蔥、薑、胡椒、奇異果、花生、堅果

### ★偏涼寒食物：

西瓜、冬瓜、香瓜、絲瓜、苦瓜等舉凡瓜類，水梨、蘆薈、椰子汁、火龍果、香蕉、柚子、柳丁、橘子、大白菜

### ★平性食物：

木瓜、蘋果、草莓、芭樂、番石榴、楊桃、甘蔗、枇杷、芋頭、山藥、番薯、馬鈴薯、四季豆、豌豆、黃豆、蓮子、雞魚豬肉、蛋、白米飯

上方列出個人認為常見的食物做簡單分類，其餘更多繁複的食物品項，則有賴於臨床觀察其對人體作用的偏性作判斷。

此外，身體如果處於某些特定疾病狀態，也應根據當下的狀況選擇適當的食物。以下列舉兩個狀況

## ◎喉嚨痛發作時：

不宜進食芒果、鳳梨、炸物、辣物，或調味過重的料理，因為這些東西容易刺激正在發炎的咽喉黏

膜，可能造成疼痛感加重。有的說法提到吃冰飲冷有鎮痛效果，這的確沒錯，但疼痛減緩通常只限於進食當下，吃完了容易再痛起來，而且冰冷刺激會使咽喉黏膜的血流循環下降，長期來講會使身體修復發炎損傷的效率變差喔！

## ◎過敏性皮膚病：

不宜進食帶殼海鮮(蝦、蟹、九孔、淡菜、蛤蜊、蚵仔等)、芒果、蔥蒜、炸物、辣物，或調味過重的料理，皮膚性質類似黏膜系統，容易受到此類食物誘發過敏、發炎、腫脹。帶殼海鮮講究新鮮，不夠新鮮的海產容易夾雜變質的蛋白，這些變質蛋白正是造成過敏的兇手；芒果是屬於漆樹科植物，在芒果皮及表層果肉含有比較多量的漆酚，容易誘發過敏或接觸性皮膚炎！。

中醫典籍《諸病源候論·漆瘡候》記載：「漆有毒，人有稟性畏漆，但見漆，便中其毒。喜面癢，然後胸、臂、脛、腓皆悉癢癢，面為起腫，繞眼微赤。諸所癢處，以手搔之……。」就是在描述身體接觸到漆樹科汁液後引發的皮膚症狀。

從中醫的角度來講，食物的寒、熱、溫、涼屬性，是被大家所廣為認知的。

從營養學的角度來看，則重視食物的組成成分，以及這些成分進到身體裡面產生什麼樣的作用。其實這些觀念並不互相違背，就跟藥物進到身體裡如何產生治療效果，是一樣的概念。只是食物的性質相對溫和，比較不容易有明顯的副作用罷了。這篇文章綜合整理中醫學與營養學的觀點，希望幫大家更認識如何選擇適合自己的食物。



## 傳統醫學科主治醫師 吳柏鋒

### 主治專長

中醫內科：過敏性鼻炎、鼻竇炎、上呼吸道疾病、青春痘、皮膚癢疹、慢性肝炎、睡眠障礙、胃腸功能障礙、高血壓、高血脂、腎病症候群  
婦科：經痛、月經不調、更年期症候

### 門診時間

中醫針灸科：肩頸痠痛、腰痛、五十肩、顏面神經麻痺  
週一上午 / 下午、週二夜間、週三上午 / 下午、週四下午 / 夜間、週五下午、週六上午



# 關於帕金森氏症 您要知道的治療與照護

文 / 臺北醫學大學附設醫院 神經內科主治醫師 蔡睿蘋

## ◎藥物是治療帕金森氏症最有效方法

對於帕金森氏症而言，治療目標主要是維持日常活動能力。由於腦部的運動控制系統相當複雜，儘管目前的藥物已經能紓解帕金森氏症的主要症狀，仍無法消除其所有症狀。隨著每位患者的病情變化，治療因人而異，為了改善運動障礙，藥物是目前最基本也最有效的治療方式。此外，理想中的帕金森氏症治療，除了改善動作症狀，也期望能延緩運動併發症（藥效波動、異動症）的發生。

## ◎動作症狀治療

### 1. 左多巴 (Levodopa) 與多巴胺受體促效劑 (Dopamine Receptor Agonists)：

當病患出現動作症狀，進而影響到生活功能時，建議可開始使用多巴胺製劑來治療。儘管左多巴對於動作症狀的改善效果較顯著，但考量到長期使用左多巴會有較高機出現運動併發症，因此，對於年齡較輕的患者，通常會先使用多巴胺促效劑，若動作症狀改善不夠，再加上左多巴做為合併治療；對於年齡較大的患者，首選則會使用左多巴來治療。

### 2. 其他類的抗帕金森氏症藥物：

- 針對初期的帕金森氏症患者，若其動作症狀不嚴重、未影響日常生活的功能，可以考慮使用單胺氧化酶抑制劑 (MAO-B inhibitor) 作為治療藥物。
- 當病患出現靜止型的顫抖症狀時，可合併使用抗乙醯膽鹼藥物 (Anticholinergics) 來減緩症狀；但對於青光眼或失智症患者須小心使用。
- 金剛胺 (Amantadine) 可協助改善動作症狀，並減少異動症的發生。

### 3. 外科手術治療：

對於症狀較嚴重的中後期帕金森氏症患者，藥效會逐漸減退而不穩定，副作用也隨之變的嚴重，可能頻繁出現藥效波動現象或異動症，此時可考慮口服藥物以外的進階治療方式，包含：深腦刺激術 (Deep Brain Stimulation)、左多巴小腸膠凝體及皮下 Apomorphine 幫浦灌注，減少症狀及藥物副作用的困擾。

深腦刺激術：在腦中植入一細長電極導線，至丘腦下核或是蒼白球內核，此導線經皮下和胸前的脈衝產生器相連，藉著電流來調節腦內不正常的訊息，達到運動症狀的控制。

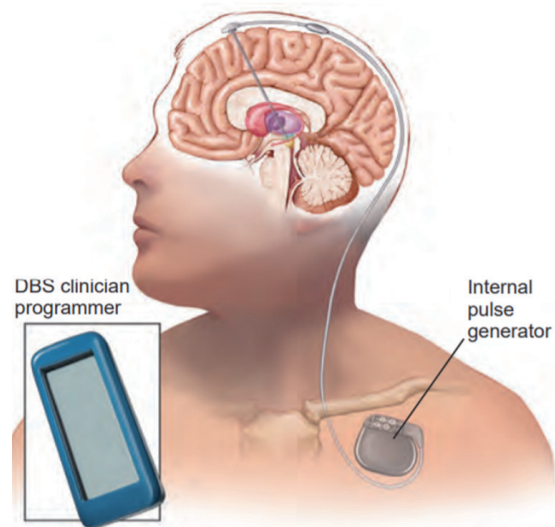

(圖片來源: Bradley's Neurology in Clinical Practice 7th)

## ◎患者的自我照護

帕金森氏症的主要目標是盡可能保持其獨立能力並充實生活。得知罹患帕金森氏症後，除了調整心態，也應開始做生活上的調整。自己與家人都能對病症採取接納的態度、善用各種資源、保持正面的行動力，維持每日規律地運動，都能有效地減少帕金森氏症對於生活上的衝擊與影響。

隨著帕金森氏症的病程發展，維持平衡的反應不佳，小碎步等急促步態常使患者容易跌倒而造成嚴重傷害。其他包括步態凍住 (Freezing)、姿勢性低血壓、尿失禁、起步姿勢不穩、身體僵硬、非運動障礙的視幻覺、注意力不佳，當這些症狀再加上周遭生活環境的危險因素 (門檻、階梯、昏暗光線)，更易增加患者跌倒的機會。因此，對於居家安全，尤須注意浴室與臥房的安全性與方便性，包括擺設止滑墊、加裝床欄、選有扶手的堅固椅子、房間內外裝置小夜燈、減少門檻、移除滑動的地毯...等方法，降低帕金森氏症患者可能的跌倒風險。

# 遠離帕金森氏症 中醫幫您調理好腸道

文 / 臺北醫學大學附設醫院 傳統醫學科主治醫師 楊佩鈺

4月11日是世界帕金森日，有哪些典型症狀時需要注意，而中醫是如何治療帕金森氏症呢？

帕金森氏症好發年齡大多在五六十歲以後，主要的症狀為手腳顫抖、僵硬、動作遲緩、站立不穩等主要症狀，會先看到的是單側的震顫，症狀逐漸惡化由單側發展到兩側、四肢，有些患者走路時手部協同擺動減少或消失，有些患者走路時腳步會像黏在地板上，有的是小碎步、重心向前，導致容易跌倒。同時合併有臉部表情木然、寫字變小、吞嚥困難、便秘、憂鬱等症狀。在老年族群中，帕金森氏症和中風、失智症為影響老年生活品質的三大疾病。

根據帕金森氏症的典型症狀，在中醫古籍分類裡，它屬於「振掉」、「震顫」、「身振搖」，臨床上依照患者體質，將患者分為「本」不足的肝腎虧虛，或者有「標」- 導致身體循環不好的代謝性廢物，體質分類有肝風內動、痰瘀阻絡等，導致患者出現症狀。

中藥物的治療分成兩大方向，中醫認為體質虛的人身體能量不足，無法好好控制身體各種功能，因此治療會以補氣的藥為主，輔以增加腦部循環的藥物，例如人參、三七等。而有其他導致身體循環不好的代謝性廢物需要被排出身體，

但排除速度不夠快導致累積時，中藥的治療方向會以加強代謝性廢物的排出為主，再加上幫助循環的藥物，例如丹參、天麻、石菖蒲等。藥物以外，也可以搭配針刺頭部的穴位，包括百會、四神聰等，促進腦部的血液循環，加上足三里等健胃益氣穴位，來達到治療效果。由於帕金森氏症病因尚未有定論，所以中醫的治療方法也是依照患者個人體質、臨床症狀做出相應的治療，目前沒有專門的方劑可以適合每一個帕金森氏症的患者。

台大醫院神經部吳瑞美教授所做的健保資料庫研究，分析55萬個帕金森氏症病例發現，有便秘困擾的人，罹患帕金森氏症的機率會比一般人高出許多。在中醫認為，正常的脾胃功能，應將每天身體所產生的代謝廢物排泄出去，進而減少體內有害物質的累積，且每天吃進去的營養也依賴脾胃吸收後供應全身器官所需的能量，才可使人體各臟腑器官都處在相對健康的氣血循環中，保持身體的健康，因此健康的脾胃功能，是人體保健的重要指標。

不論是帕金森氏症的患者，或者有便秘困擾，都可以至本院傳統醫學科讓醫師為您分析體質、給予治療。



## 傳統醫學科主治醫師 楊佩鈺

### 主治專長

婦科：月經失調、經痛、助孕、孕期不適、產後月子、乳腺炎  
內科：眩暈、帶狀皰疹疼痛、胃腸疾患、痔瘡、過敏性鼻炎、乾燥症、睡眠障礙、反覆頭痛  
針灸：顏面神經麻痺、足底筋膜炎、足踝膝部疼痛、肢端麻木  
皮膚：痤瘡、濕疹、皮膚癢疹  
美容：美顏針、埋線減重

### 門診時間

傳統醫學科門診：週一夜間、週二上午、週三夜間、週四上午、週五下午 / 夜間、週六上午  
體重管理中心門診：週三下午

# 治療肝腫瘤的利器-肝腫瘤電燒(下)

文 / 臺北醫學大學附設醫院 消化內科主治醫師 方冠傑

肝癌一直是癌症十大死因的前三名，肝炎是演變為肝癌的主要原因之一，由於臺灣 B 型肝炎帶原者至少超過 200 萬人、C 型肝炎患者超過 30 萬人，有許多民眾甚至不知道自己是帶原者，加上不良的生活習慣、致癌因子，最後演變為肝癌。

當發現罹患肝癌，肝臟移植是治療的首選。因為不僅能夠根治肝腫瘤也能將已經生病的肝臟淘汰（例如罹患慢性 B 型、C 型肝炎或肝硬化），但實際上移植的肝臟器官來源十分有限，真正能接受肝臟移植的患者並不多，通常還是以親屬捐贈為主。

因此現階段肝腫瘤根治性的治療（curative treatment）除了換肝以外仍以手術切除及微創的電燒法為主流根治肝腫瘤的方法。臨床狀況比較好或較年輕的患者可考慮以外科手術方式將腫瘤切除，對於單一肝臟腫瘤小於 5 公分；或是腫瘤小於 3 公分且數量在 3 顆以下的肝腫瘤，假使不想接受手術也可以考慮在超音波或電腦斷層引導下做肝腫瘤電燒術，治療效果與手術切除效果相當，傷口小、住院天數短且併發症也較少。然而腫瘤病灶太大或病變的數目太多，手術和熱射頻燒灼術兩者相比，後者的腫瘤復發率略高，但只要配合醫師規律追蹤治療都能及時處理。

## 哪些患者適合接受肝腫瘤電燒法治療？

電燒法對於治療單一顆腫瘤小於 5 公分；或是腫瘤小於 3 公分且數量在 3 顆以下的肝腫瘤，治療效果很好。

但倘若患者有以下情況，就不太適合接受電燒療法，需跟醫師做充分溝通：

- 1、肝腫瘤有淋巴結侵犯或是肝外轉移現象
- 2、肝腫瘤靠近大條血管（肝靜脈或門靜脈），血流容易帶走燒灼溫度，無法徹底清除癌細胞
- 3、肝腫瘤離其他器官太近，如膽囊、膽管、大血管、肺臟、腸道、腎臟等

4、肝功能太差，有明顯黃疸、腹水或肝衰竭

5、患者凝血功能不佳，有出血傾向

6、患者有呼吸或心臟等重大器官嚴重疾病，可能無法承受治療

肝腫瘤熱射頻消融術（RFA）和微波消融術（MCT）都是很好的肝腫瘤燒灼術，不僅術後治療傷口小、併發症少且恢復期快，當然住院天數也較短，對於小型的肝臟腫瘤而言，電燒和外科手術的治療效果是不相上下的。然而，新一代的肝腫瘤微波消融術（MCT）微波加熱速度快，在短時間內就可以很快達到腫瘤燒灼的溫度，手術時間更短，大幅減低緩者的不舒適感覺，恢復期也更快。但是目前健保不給付，需自費治療。

另外，對於一些控制良好的癌症，如肺癌、大腸癌或是乳癌的患者，合併有肝臟轉移，除了對於原發的腫瘤接受正規的治療（例如：化療、電療、免疫治療等外），也可以用電燒法將轉移肝臟的腫瘤電燒掉來輔助減少腫瘤負荷（tumor burden），對於長期的存活率也有幫助。但是，對於「轉移性」肝腫瘤的治療目前健保不給付，需自費治療。

現階段健保對於原發性小型肝癌，電燒治療中的熱射頻消融術（RFA）可由您的臨床醫師向健保局於術前提出申請，如果通過申請，治療則可由健保給付。然而，大型及多顆的原發性肝腫瘤、轉移性肝腫瘤以及電燒法中的微波消融術（MCT）目前都尚需自費治療，健保並沒有給付。而有關於肝臟腫瘤（無論是原發性或是轉移性）的電燒治療策略都是早期發現，早期治療；愈早治療，治療效果愈好，存活率愈高，所以應該積極治療。

本院消化內科具有與世界一流醫學中心同等級的設備，包括導航定位虛擬超音波（real-time virtual sonography, RVS）及對比劑顯影超音波（contrast-enhanced ultrasound, CEUS）輔助，進一步提升肝癌的診斷率及根除率。



## 消化內科主治醫師 方冠傑

主治專長

內科  
胃腸科  
消化系統疾病  
上下消化道內視鏡

門診時間

週四夜間、週五上午



# 腸道隱性殺手：發炎性腸道疾病

文 / 臺北醫學大學附設醫院 消化內科主治醫師 葉欣榮

發炎性腸道疾病 (IBD) 是一種免疫性腸道疾病，跟遺傳、環境因素等因素皆有關。它會造成患者經常腹痛、拉肚子、血便，甚至發燒，有時亦有腸道外表現，會對患者生活造成極大困擾，但要確診發炎性腸道疾病卻不是一件容易的事。發炎性腸道疾病好發在 20-35 歲以及 40-60 歲之族群，患者以年輕人及中老年人為主。除了成人，小朋友也有可能發生，且愈年輕的症狀會愈嚴重。

發炎性腸道疾病主要分為克隆氏症及潰瘍性結腸炎。克隆氏症可能對整個消化道造成影響，食道、胃、小腸、結腸都會受到侵犯，故較常出現慢性腹痛，有時候甚至出現小腸狹窄、瘻管，令患者因吸收不良而體重下降。潰瘍性結腸炎主要發生在直腸、結腸部位，容易出現裡急後重、一直想上廁所、血便等症狀。但病灶發生位置並非絕對如此，有少部分患者的潰瘍性結腸炎可能影響到部分末端小腸。不過大部分侵犯到小腸的發炎性腸道疾病會以克隆氏症為主。發炎性腸道疾病不只影響腸道，還可能有腸道外表現，如肝臟病變、關節炎、皮疹、虹彩炎、血管栓塞、容易疲倦等。

克隆氏症在美國的發生率每 10 萬人口約有 20.2 名，歐洲大概是 12.7 名，台灣大概 3-4 名；潰瘍性結腸炎發生率則稍高，是克隆氏症的 3 倍到 4 倍左右，在台灣潰瘍性結腸炎每 10 萬人口約有 12 名。台灣的發炎性腸道疾病患者發生率及盛行率每年皆呈現上升成長狀態，可能跟飲食西化有關。目前尚未確定哪些食物會誘發發炎性腸道疾病，建議飲食以均衡攝取為原則，六大類營養來源皆需攝取。此外，亦建議養成運動習慣、補充足夠水分，維持良好生活習慣、規律作息、盡量避免熬夜等，對病情穩定都有幫助。

我曾有位 30 歲男性患者，因大腸鏡檢查在結腸前端及小腸末端出現病灶，懷疑是發炎性腸道疾病但一直無法以病理結果確診。病人做了數次大腸鏡檢

查，病理抓到隱窩狀膿瘍，最終診斷是中大腸型潰瘍性腸炎，也通過重大傷病的申請。以大腸鏡的病理切片抓到窩狀膿瘍、肉芽腫、肉芽肥大的機率不是很高，有時候甚至要做到 3-5 次大腸鏡才能確診。先經一般藥物治療，該患者的症狀雖有改善，但仍反覆發作，經評估後協助該患者申請使用生物製劑，治療後腸道發炎緩解，在內視鏡下有黏膜癒合的改善現象。

大部分發炎性腸道疾病患者需長期追蹤及服藥控制。但也碰過患者因為自己沒症狀了而不回診追蹤，一直到了症狀急性發作時才緊急到醫院由急診收治，這是比較危險的。病人常需要長期使用一些抗發炎藥物，有時甚至需再加上類固醇或免疫調節劑。急性發作期最有效的方法還是住院施打類固醇，或併用免疫調節劑，若仍未有明顯效果，建議可考慮選擇使用生物製劑。目前市面上已有多種生物製劑可選擇，除可緩解腸道發炎，亦可同步預防腸胃道外共病。病人常因腸道反覆發炎、黏膜受損，容易出現感染。且因腸道會持續出血，患者可能會出現缺血性貧血或維生素 B12 不足的狀況，建議可適度補充鐵劑與維生素。因腸道反覆發炎，罹患大腸癌的風險也較高，故會建議患者應定期回診檢查，及早預防相關共病出現。由於發炎性腸道疾病可能出現多種共病，因此會需要與眼科、風濕免疫科、外科等各科別跨科合作。患者若能好好接受治療，不但可改善腸道症狀，也能減少共病發生的機會。

由於發炎性腸道疾病需長期治療，許多患者都會抗拒，所以需要在醫師及個管師的協助下接受追蹤及治療，切勿擅自停藥，導致症狀復發甚至加劇，所以醫師常需耗費更多時間讓患者了解疾病與治療的重要性，以降低共病產生，避免病情加劇甚至需手術。最後要提醒患者應定期回診、積極配合醫師治療，按時服藥或打針，切莫任意停藥，以減少急性發作的機會，才能擁有較好的生活品質。



## 消化內科主治醫師 葉欣榮

### 主治專長

發炎性腸道疾病，腸燥症、便秘、腹瀉、消化不良、胃潰瘍、血便、吐血、貧血、吞嚥困難、BC 型肝炎帶原、肝機能異常、膽結石、體重減輕。

### 門診時間

發炎性腸道疾病特別門診：週三夜間  
消化內科門診：週二夜間、週五下午

# 治療皮膚癌的精準手術：莫氏顯微手術（上）

文 / 臺北醫學大學附設醫院 皮膚科主治醫師 李宗儒

莫氏顯微圖像手術 (Mohs micrographic surgery)，簡稱莫氏手術，在 1930 年代由美國莫氏醫生 (Dr. Frederic Mohs) 發展出來的皮膚癌手術方式。由於切除的腫瘤組織所有邊緣都會被檢查到，因此莫氏手術被視為最能有效根除常見的兩種皮膚癌症：基底細胞癌與鱗狀細胞癌。

## ◎莫氏手術的進行方式

採用階段式的方式進行，在切除腫瘤組織後會透過定位與染色的方式檢查所有的 (100%) 邊緣，若是仍有部分邊緣有腫瘤細胞侵犯，則進行下一個階段。透過先前的定位而在該方位向外延伸切除安全邊緣，其他已乾淨的邊緣無須再向外切除。如此重複階段性的切除最終能達到腫瘤細胞的完整切除，同時盡量保留正常組織 (如圖所示，如果是方位 1 的邊緣有殘餘腫瘤，則從方位 1 往外延伸切除即可，可保留方位 2、3、4 的正常組織)。莫氏手術多為門診手術，並在局部麻醉下進行，惟因階段式的切除與病理檢查交替直到確認邊緣皆乾淨，手術時間較長 (通常數小時)，但手術過程中病患保持意識清醒，手術當天可以回家休養，若是年紀較大或是後續重建較為複雜，則會安排住院以利後續傷口照顧。

## ◎莫氏手術的優點

- 完整檢查切下的腫瘤組織邊緣是否有殘餘腫瘤侵犯

莫氏手術可以檢查腫瘤所有邊緣 (包含底部)，有些皮膚癌症肉眼所見的表面積雖然不大，但卻往下與往外延伸，最表淺的腫瘤猶如冰山的一角，深部往往被輕忽。

- 相較傳統手術方式達到較高的治癒率

根據統計，使用莫氏手術切除原發性基底細胞癌的五年治癒率可以達到 99%，相對的所有非莫氏手術的處理方式 (例如冷凍、電燒、放射線或是傳統手術切除) 則是 91%，而用莫氏手術處理復發性基底

細胞癌則可以達到 94.4% 的五年治癒率。

- 保留較多正常組織，減少外觀上的破壞

常見的皮膚癌與日光長期曝曬息息相關，所以臉部更是容易發生皮膚癌，臉部的皮膚組織相對珍貴，手術切除後的疤痕、完整性與對稱性更是影響病患未來的生活品質。莫氏手術不僅有效移除皮膚癌細胞，也能夠減少手術所切除患處的周圍組織，保留較多的正常組織。

莫氏手術用於皮膚癌的精準切除能達到較高的治癒率 (根除率) 並同時保留最多的正常組織，美觀效果最好。下一期將會介紹甚麼情況下適合接受莫氏手術與腫瘤切除乾淨後的傷口重建方式。

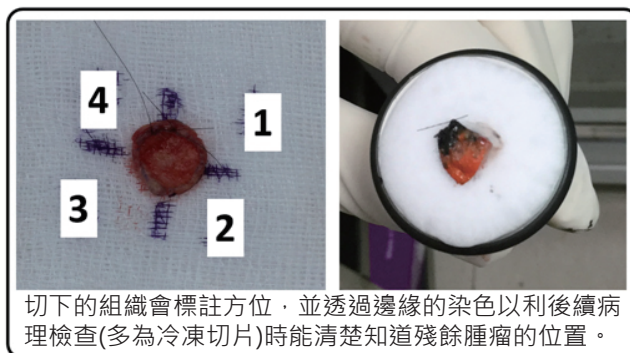

切下的組織會標註方位，並透過邊緣的染色以利後續病理檢查 (多為冷凍切片) 時能清楚知道殘餘腫瘤的位置。

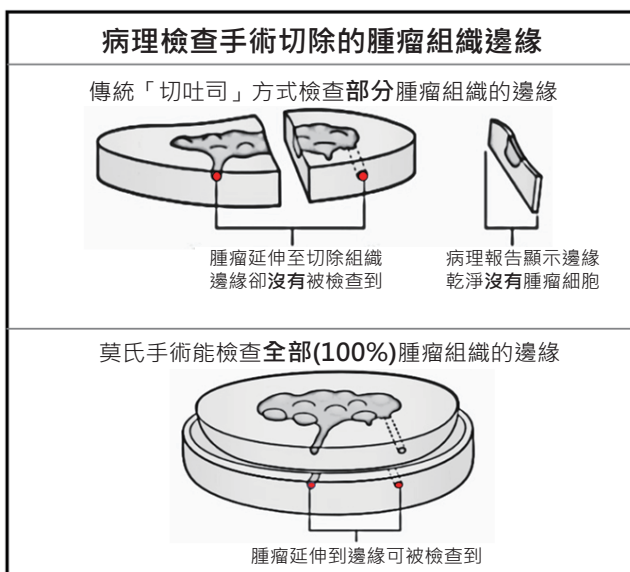

(資料來源: K. Wolff et al. (2011), Fitzpatrick's Dermatology in General Medicine, 8th edition.)

# 人生七十才開始 用藥安全要注意

## 淺談抗膽鹼藥物對老年人之影響

文 / 臺北醫學大學附設醫院 藥劑部藥師 劉宇昕

隨著醫療技術日益進步，加上現代社會生活品質的提昇，全球人口的平均壽命因而延長。根據聯合國世界衛生組織 (WHO) 所定的指標，老年人口數占全國總人口數的 7% 為高齡化社會，而臺灣已於 1993 年成為高齡化社會。老化可能造成生理及認知功能上的變化，因此老年人所使用的藥品通常較為繁瑣、複雜，服用藥品前應了解藥品注意事項，維護自身用藥安全。抗膽鹼藥物經常用於治療腸胃道系統及泌尿道系統平滑肌痙攣等病症，應用層面相當廣泛，同時也為老年人使用頻率甚高的藥物種類。另外，根據一篇 2019 年 8 月於《JAMA Internal Medicine》刊登的研究指出，中老年人長期使用抗膽鹼藥物，可能增加罹患失智症風險，而短期使用則風險較低。右表便針對「抗膽鹼藥物」相關重點來介紹。

由於年紀增長，年長者因老化而帶來的生理變化，包括口乾、視力模糊、便秘、尿液滯留、意識改變等，皆可能因抗膽鹼藥的副作用而有症狀加重或無法改善的情形產生。因此在自身或家中其他年長者使用抗膽鹼藥物時，應多加注意是否有上述情形產生，若出現類似情況，應立即回診並告知醫師，與醫師進行討論。

每一種藥物使用都有可能伴隨風險，甚至產生副作用，實際使用藥物建議依照醫師的指示使用，有任何問題應詢問醫師，切勿任意自行停藥，只要謹慎觀察，對於使用抗膽鹼藥物的風險毋須過度擔心。

### ◎老年人用藥安全

老年人因生理機能的衰退，經常患有多種的慢性疾病，用藥量平均為一般成人的五倍以上，因此伴隨用藥安全的疑慮，如不清楚藥物使用方法、副作用、藥品保存方式及自行停藥或調整藥量等，以下則介紹幾點有關用藥安全的建議注意事項：

◆ 告知醫師並遵照醫囑：看診時應清楚告知醫師自身健康狀況、目前使用的藥物及過去過敏史等並遵照醫囑使用藥品。

◆ 看清楚、問明白：使用藥品前應該詳細閱讀外包裝或藥袋上記載的使用方法及相關副作用。若有任何疑問則應該在看診時或藥局領藥時詢問清楚。

◆ 與醫師、藥師做朋友：以醫師、藥師等專業人員作為健康顧問，諮詢日常保健、藥物相關疑問。

因應最近疫情逐漸升溫，中老年人更是如臨大敵，建議應正確用藥，積極控制慢性病，並且勤洗手，進入人多的公眾場所應戴口罩，才能放心繼續享受人生。

品項 / 劑量	學名	臨床用途	可能的副作用
Buscopan 10mg 補斯可伴	Hyoscine-N-butylbromide	緩解平滑肌之痙攣，膽石症及膽囊炎發生之疝痛；輸尿管之痙攣。	口乾、食慾不振、頭痛、心悸亢進。
Vesicare 5mg 衛喜康	solifenacin succinate	治療伴有急尿、頻尿或急迫性尿禁症狀的膀胱過動症。	噁心、胃痛、口乾、乾眼、便秘、視力模糊、排汗減少、暈眩等。
Trancolon 7.5mg 特良高朗	Mepenzolate bromide	解除激躁大腸症所引起的大腸機能異常	噁心嘔吐、視力調節障礙、排尿障礙、暈眩頭暈、發疹。
Cospanon 40mg 可使保朗	Flopropione	解除膽道及胰臟炎所引發的痙攣與疼痛。	噁心、嘔吐、心灼熱、腹部飽滿感。
Detrusitol 2mg 得舒妥	Tolterodine	治療伴有急尿、頻尿或急迫性尿失禁的症狀。	口乾、便秘、消化不良、乾眼、嗜睡、暈眩、頭痛
Uracare 10mg 友樂可	Tropium chloride	平滑肌痙攣緩解及鎮痛。	頭暈、嗜睡、視力模糊、便秘、口乾。

# 甲狀腺機能亢進～眼凸、脖子粗心慌慌

文 / 臺北醫學大學臺北癌症中心副院長暨附設醫院乳房醫學中心主任 杜世興

醫師『我眼睛腫腫的，脖子大大的』【圖一】，醫師『最近一直很喘，心跳很快，胃口增加但體重卻減輕』，門診常聽到病患這樣的主訴，這到底怎麼一回事？

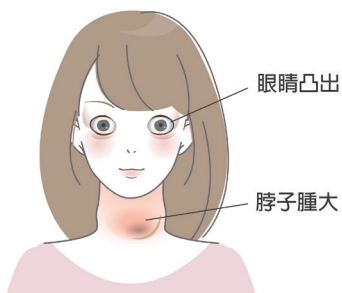

【圖一】甲狀腺機能亢進症

甲狀腺機能亢進是臨床常見的病症，它會引起全身多種系統異常，包括心臟血管、神經肌肉、腸胃、生殖系統等病變。得病初期患者往往不知該到何種科別就醫，因而延遲了診斷，失去早期治療的契機。甲狀腺機能亢進是由於血中甲狀腺荷爾蒙過高導致，會引起甲狀腺機能亢進的疾病有自體免疫性甲狀腺炎、毒性多發結節性甲狀腺腫、及毒性腺瘤。此外如服用過量碘或碘劑、服用過量甲狀腺荷爾蒙也會導致甲狀腺機能亢進。自體免疫性甲狀腺疾病常見於瀰漫性毒性甲狀腺腫（葛瑞夫茲氏病 -Graves disease）或橋本氏甲狀腺炎，茲介紹最常引起甲狀腺機能亢進的葛瑞夫茲氏病。

## ◎葛瑞夫茲氏病 - 瀰漫性毒性甲狀腺腫

這是一種因為體內免疫反應不正常所導致的疾病，可發生於任何年齡，尤好發於年輕女性，男性亦可能發生但比例較少。此病和遺傳有密切關係，另外情緒、壓力緊張也可能是促病因素之一。

### 一、臨床特徵及症狀表現

常呈現瀰漫性甲狀腺腫大【圖二】合併甲狀腺機能亢進、眼病變【圖三】及偶見前黏液水腫。罹患此病常會手指發抖、心悸、心跳過速、多汗怕熱、胃口增加但體重卻減輕、皮膚溼熱而且情緒上容易緊張、女性月經不正常、頭髮減少或者脾氣暴躁。此外部份患者出現眼睛症狀，外觀上眼睛凸出或前垂，患者抱怨眼睛

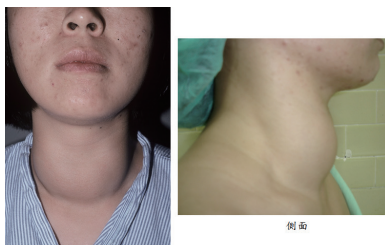

【圖二】瀰漫性甲狀腺腫大



【圖三】甲狀腺機能亢進眼病變

酸澀、漲痛、視力減退或複視。皮膚可能出現脛前（小腿前）水腫。

### 二、致病機轉

甲狀腺機能亢進原因與淋巴球分泌甲促素受體抗體作用在甲狀腺細胞膜進而刺激分泌過量甲狀腺荷爾蒙有關。眼病變和脛前水腫的正確致病機轉尚未清楚，但知道眼球後組織、眼肌肉和脛前皮膚內淋巴球浸潤會刺激成纖維細胞合成過量醣胺聚多醣使組織腫脹而致葛瑞夫茲氏眼病變及脛前皮膚病。

### 三、診斷

通常理學發現瀰漫腫大的甲狀腺及合併心悸、手抖、容易緊張焦慮、體重減輕等甲狀腺機能亢進症即可診斷為葛瑞夫氏病，若加上患者有眼睛的症狀則診斷幾乎可確定，無需懷疑。有些人呈現甲狀腺功能亢進症狀，但是缺乏明顯腫大的甲狀腺體，此時可利用抽血測定甲狀腺荷爾蒙（T3、FT4）及甲促素（TSH）來加以幫助診斷。另外也可測血中甲促素受體抗體及甲狀腺微粒體抗體來瞭解是否罹患自體免疫性甲狀腺功能亢進。

### 四、治療

甲狀腺機能亢進通常使用下列三種方法來治療：(1) 抗甲狀腺藥物治療，(2) 手術治療，(3) 放射性碘治療。各種治療方式都有它的優缺點及適應對象，茲簡述如下：

#### (1) 抗甲狀腺藥物治療：

藥物治療：主要是抗甲狀腺的藥物搭配乙型阻斷劑（ $\beta$ -blocker）、碘化物、鈣離子通道阻斷劑、類固醇、鎮靜劑；原理為利用藥物減少甲狀腺荷爾蒙的合成，併用交感神經阻斷劑控制心跳過速，鎮靜劑來緩解焦慮不安。

一旦甲狀腺機能亢進得到確定診斷後，治療往往先採用抗甲狀腺藥物，期望能得到長期治療。使用藥物治療是最安全的方法，它可避免因手術引起的併發症也可免除因服放射碘而導致永久性甲狀腺機能低下症的可能。然而缺點在於患者須長期服藥且停藥後容易復發，其再發率可高達百分之六十，不容易得到長期緩解的療效。利用抗甲狀腺藥物治療一年後準備停藥時，若血中甲促素受體抗體高或甲狀腺體仍明顯腫大，則停藥後復發的機會很大，而且大部份的復發病例都在停藥後三個月內產生復發

常用的抗甲狀腺藥物為下列三種之一：① Propylthiouracil（簡稱PTU，又稱Procil 普樂治）② Methimazole（簡稱MMZ，又稱Tapazole 甲美樂）

③ Carbimazole (簡稱 NTS, 又稱 Neothyreostat 紐甲舒錠)。孕婦及哺乳期間建議使用 Procil 藥物; 哺乳期間請勿使用 Tapazole 及 Neothyreostat 藥物。臨床上使用藥物治療至少需服藥一年後再逐漸停藥, 太早停藥容易復發, 有些人會對所使用的抗甲狀腺藥物起過敏反應而出現皮膚癢、皮疹、肝炎或者肌肉關節疼痛; 最嚴重的副作用為血液中呈現無顆粒性白血球症, 約佔 0.1~0.8% 的服藥患者, 此時患者可能出現發燒、喉嚨痛、抵抗力減弱; 故若在服藥期間出現此種現象應即刻停藥, 嚴重者住院治療, 否則會有生命危險。

服用抗甲狀腺藥物必須要有耐心, 至少需要 3 週 (通常 6~8 週) 甲狀腺素才會慢慢降到正常值, 因此不能覺得沒有效或症狀改善就自己停藥或調整劑量, 並需定期抽血檢測。

目前多數學者仍認為下列患者適合採用長期抗甲狀腺藥物治療: ①產生亢進的甲狀腺體積較小者 (小於 40 公克), ②輕微或中等度甲狀腺機能亢進, ③當藥物治療中甲狀腺體顯著減小或甲促素受體抗體消失者。

## (2) 手術治療

利用手術切除大部份【圖四】或全部【圖五】甲



【圖四】次全甲狀腺切除



【圖五】全甲狀腺切除

狀腺組織來減少甲狀腺荷爾蒙的分泌。手術治療的優點為能快速控制亢進的甲狀腺機能且能夠最有機會達到終生治癒; 無可諱言的少部份病例 (約 10%) 術後會產生機能亢進復發或甲狀腺機能低下而須繼續服藥治療, 極少數 (約 1%) 病例因手術導致副甲狀腺機能低下或喉返神經受傷【圖六】而聲音沙啞。手術施行前通常須先服用一段期間抗甲狀腺藥, 有時配合碘化物使甲狀腺機能控制至正常時才執行, 否則有可能術後產生甲狀腺風暴而危及生命。一

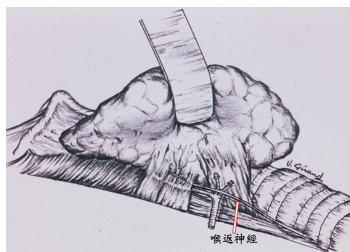

【圖六】喉返神經

摘錄自 Clark OH, Duh QY: Surgical Anatomy and Embryology of Thyroid and Parathyroid Glands and Recurrent and External Laryngeal Nerves. Textbook of Endocrine Surgery, 1997.

般手術治療甲狀腺功能亢進適應症如: ①嚴重度甲狀腺機能亢進, ②較大的甲狀腺腫產生呼吸、吞嚥困難, 或造成美觀問題, ③服用抗甲狀腺藥物過敏

或停藥後又復發者, ④瀰漫腫大腺體中有任何懷疑惡性的甲狀腺結節時, ⑤懷孕時, 難以利用抗甲狀腺藥物維持正常功能者, ⑥無法規律配合服用抗甲狀腺藥物者。

## (3) 放射性碘治療

是一種方便、簡單、經濟又安全的治療方法, 此法利用同位素碘 ( $I^{131}$ ) 所放出的  $\beta$  射線來破壞甲狀腺組織。由於與抗甲狀腺藥物或手術相比較並沒有明顯副作用存在, 對不合適進行手術治療 (如嚴重高血壓、心臟病等合併有嚴重器質性病變) 者, 它不失為合適的治療方法, 因此在美國廣受普遍使用於老年人、生殖年齡後的甲狀腺功能亢進或用於手術後而機能亢進復發者身上。

通常在放射性碘治療後 3-4 個月才會產生療效 (部分患者需要進行第二到第三療程的治療), 此法的壞處在於隨時間增長, 演發甲狀腺機能低下的比例極高, 最後經長久時間後幾乎所有人都會發生甲狀腺機能低下, 此項副作用讓台灣民眾接收放射碘-131 治療的意願降低。

小孩、年輕女性且打算短期內懷孕者, 或甲狀腺極度腫大者不宜使用; 孕婦及餵奶時對於放射碘的服用是絕對的禁忌。放射性碘治療對生育能力並無影響, 但是為避免放射性碘對胎兒生長發育的影響, 生育年齡女性在接受放射性碘治療後的 1 年內需避免懷孕。

## 五、孕婦與甲狀腺機能亢進

懷孕的婦女因生理性變化而可能產生心跳較快、怕熱、甲狀腺腫大, 臨床上很類似甲狀腺機能亢進, 懷孕後生理性甲狀腺機能變化者不會有突眼變化。甲狀腺受體抗體會通過胎盤作用在胎兒甲狀腺, 可能因此造成胎兒甲狀腺機能亢進或產下甲狀腺機能亢進的新嬰兒, 所以孕婦有高力價甲狀腺受體抗體者需要治療。

孕婦甲狀腺機能亢進可用抗甲狀腺藥物控制。然而對於孕婦抗甲狀腺藥宜慎加服用, 因為此類藥物可通過胎盤, 作用在胎兒甲狀腺而導致新生兒甲狀腺機能低下。孕婦若藥物控制不良容易導致流產或早產, 但如能以低劑量抗甲狀腺藥維持在正常甲狀腺機能的話, 則仍能像正常人般產下健康寶寶, 而不需要做預防性人工流產。服藥控制的母親不宜餵乳, 因藥物會排泄於乳汁而影響嬰兒。對於需要用大量抗甲狀腺藥物才能控制 (譬如龐大毒性甲狀腺腫) 或者對抗甲狀腺藥物服用會有副作用的孕婦適合給予手術治療, 手術治療可安全的在懷孕約三個月以後施行。

## 六、生活起居與自我照顧

為了避免葛瑞夫氏病甲狀腺功能亢進加重, 可從下述等方面加以注意: ①食用無碘鹽, 飲食宜減少含碘食物的攝取, 例如海帶、海苔、紫菜等②避免茶、咖啡、香菸、酒等刺激性食品③規律的生活作息, 避免情緒上的衝擊刺激④服藥按照醫師指示, 不要擅自停藥。

# 嚼檳榔提神 小心口腔癌上身

文 / 臺北醫學大學附設醫院 口腔顎面外科主治醫師 黃瀚緯

30多歲的趙先生到門診抱怨舌頭有一個傷口，塗藥好久都沒有好，傷口甚至越來越大且有潰爛的情況，經過切片檢查證實是舌鱗狀上皮細胞癌，也就是俗稱的口腔癌。年紀輕輕的趙先生嚇了一跳，原來為了工作提神，長時間嚼食檳榔，造成了口腔黏膜的變化。

發生在口腔的惡性腫瘤，又稱為口腔癌，出現於口腔的不同部位，包括齒齦、唇、口底、舌、頰黏膜、軟硬顎及臼齒後區。根據研究統計，口腔癌的發生與口腔長期受到刺激有關，以嚼食檳榔、吸菸、喝酒為常見的三大危險因子，其中又以檳榔所造成的危害最大，檳榔其本身就是致癌物，長久嚼食也會讓口腔黏膜纖維化引起嘴巴張不開。其他因素包括尖銳的牙齒、製作不當的補綴物長期磨擦，過度陽光照射也都是造成口腔癌的可能原因。口腔癌的

治療以手術為主，搭配術後化療電療輔助，手術包括腫瘤廣泛性切除，頸部淋巴廓清術，及傷口缺陷重建手術。

根據衛生福利部 2018 年統計，口腔癌位居國人癌症死亡率第 5 位；男性國人癌症死亡原因及發生人數第 4 位，發生率逐年上升。對於這個青壯年男性殺手的疾病，最好的方法就是預防。如果有嚼食檳榔的習慣，建議及早戒除，並定期至口腔外科或耳鼻喉科做口腔黏膜檢查。近年來國健署提供免費口腔癌篩檢，只要符合 30 歲以上有嚼檳榔（含已戒檳榔）或抽菸者，每兩年可免費一次口腔癌篩檢。平時在家也可自行觀察口腔內部是否有不正常紅色白色斑塊，或著潰瘍長期沒好，一旦發現請盡早檢查。口腔癌早期發現，早期治療，成功率都是不低的。

## 體重管理中心

健康減重 快樂享『瘦』的溫馨園地

### 減脂抗發炎 防疫大作戰

大家都知道要避免肌少症，就是要運動，及攝取足夠蛋白質。但隨著疫情嚴重，體重管理中心李佩芬營養師提醒大家，動物性蛋白質，包括各種肉類、蛋、乳製品，會導致身體發炎反應、造成高膽固醇及三酸甘油酯，進而降低身體抵抗力。而植物性蛋白富含抗氧化物質、纖維，建議安排在每日飲食中，不但可以降低膽固醇及三酸甘油酯，可以降低身體慢性發炎狀況，提高抵抗力。

### 體重管理中心 門診表

門診時間	一	二	三	四	五	六
上午診			劉才睿 (非手術減重)	婦產科劉安潔 (產後,更年期減重) 李佩芬 (營養減重) (三高門診)		王偉 (減重手術)
下午診		王偉 (減重手術)	楊佩鈺 (中醫減重) 李佩芬 (營養減重) (蔬食減重)	徐偉峻 (減重手術)	腸胃科簡錫淵 (非手術減重)	

蛋白質食物 (每 1 份)							
重量(g)	48	37	85	200	34	33	33
鐵質(mg)	1.8	0.8	1.7	0.8	2.4	2.3	2.3
纖維(g)	3.1	5	0.5	2.6	6.3	5.2	6.4
蛋白質(g)	7	7	7	7	7	7	7
飽和脂肪(g)	0.4	0.4	0.8	0.8	0.1	0.3	0.1
膽固醇(mg)	0	0	0	0	0	0	0

資料來源：衛福部國民健康署食品營養成分資料庫(2017新版)



體重管理中心專線：(02)2737-2181分機8477

北醫體重管理中心

## 健康管理中心

● 北醫健康管理中心成立至今已邁入第 12 個年頭，始終秉持提供完美服務的宗旨及以「精準醫學-4P」的理念，讓每一位貴賓得到最好的照顧，包括個人化 (Personalized)、風險預測 (Predictive)、預防醫學 (Preventive) 及主動參與 (Participatory)；更於 2019 年 12 月連續四屆高標通過醫策會健康檢查品質認證，期待以「安全、品質、效率、服務」多面向的優秀表現，讓從未造訪過本中心的您，有耳目一新的健康體驗。

● 「新客首次限定」健檢方案，除了可選擇「低劑量肺部電腦斷層」、「單一部位 3T- 磁振造影」等高階影像檢查外，我們亦提供「過敏原 100 項」加上「阿茲海默症風險基因」檢測方案，讓您能夠瞭解自身健康狀況，進一步降低罹患各類疾病

之風險，歡迎您隨時與我們聯繫！

健康檢查諮詢及預約專線：  
(02)2737-2181 分機 8325 #322-323



## 美容醫學中心

近期因為爆發武漢肺炎，每天在密閉與人潮聚集的空間裡，都可能需要長時間配戴著口罩防疫。皮膚被口罩悶著，特別容易引發一些肌膚問題如：悶熱泛紅、冒痘痘等問題，非常時期，究竟該怎麼做才能兼顧防疫、又能維持肌膚健康呢？

### 1.保養品的選用

整天戴著口罩悶著的狀態下，都可能比較容易有出油與累積汗垢的問題。建議油性肌膚可以使用清爽型的控油保養產品來改善，乾性肌則除使用乳液、乳霜外，可搭配使用面膜或保濕精華液保養，維護皮膚皮脂膜與保濕，也可以減少刺激發炎與濕疹的問題。額頭容易有汗垢，請記得用清水

擦拭，保持乾淨。

### 2.少化妝減少肌膚負擔

長時間配戴口罩加上擦粉底或BB霜，可能會造成毛孔堵塞、長粉刺與痘痘等問題，疫情期間可以盡量減少上粉底的機會，平時可以畫上眼妝、眉毛即可。若需要遮瑕，底妝產品可試著選擇較清爽配方、或選擇潤色型的清爽防曬乳暫代。

### 3.夜間徹底清潔肌膚

有些人因為戴口罩沒化妝，夜間可能清潔肌膚就沒這麼仔細，千萬注意，尤其是臉頰部T字部位容易出油的區塊，適度清潔還是很重要的，乾性肌膚的人也請用較溫和、不刺激的清潔產品。

### 3.晚間搭配使用酸類保養品

如果已經因為戴口罩造成粉刺問題，可以在夜間保養可搭配使用家用型果酸、杏仁酸等保養品，來幫助肌膚代謝。若已經有紅色的痘痘或發炎的悶痘，建議皮膚科門診就診，

尋求專業醫師幫忙。不要自行擠痘痘，增加感染與留疤痕的可能性。

北醫美容醫學中心服務專線：  
(02)6636-7135  
週一至週五9:00-17:00，  
週三、週四18:00-21:00，  
週六9:00-12:00  
北醫美容醫學中心官網：  
tmuh-beauty.com

# 非常感謝來自各地的關心以及加油打氣， 北醫附醫會持續堅守崗位守護全民健康。

龍安國小605班  
感謝函

辛苦的北醫醫護人員：

因為疫情的關係，使原本就很忙碌的您們變得更加辛苦，站在第一線守護台灣人民的健康，每天都要細心的照顧病患，讓病患們漸漸康復。醫護人員必須花很久的時間穿上隔離衣去檢查病患，雖然您們受到一些人的歧視，還是願意冒著生命危險治療病患，謝謝您們，辛苦了。

台北市 龍安國小  
六年五班全體同學 敬上



辛苦了!  
THANKS

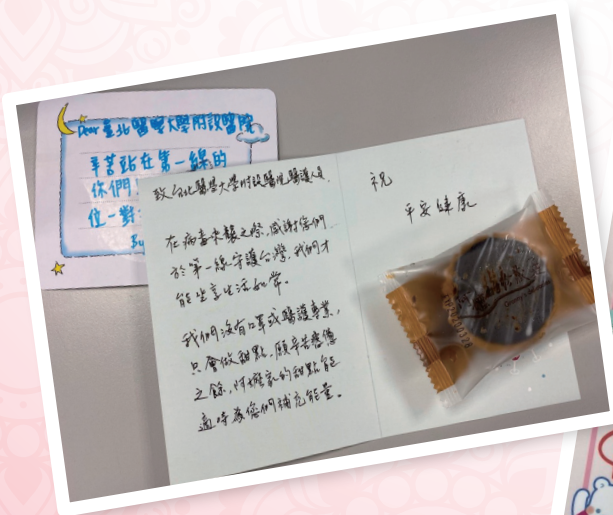



# 四月份公告

## ■ 小兒科健兒門診－疫苗注射

卡介苗預防注射時間：星期四下午 / 蔡明蘭 醫師

1. 為因應衛生局疫苗管控，施打卡介苗 (BCG) 者，一律採集中施打方法。(時間如上公告)
2. 卡介苗有 2 小時的時效性，新生嬰兒會優先安排看診注射，欲施打其他針劑者，為避免久候，建議改掛它日健兒門診時間，以節省您寶貴的時間。諮詢電話：(02)2737-2181 分機 8253

## ■ 2020 年 2 月份捐款芳名錄

2,500,000	謝詠芬
500,000	林梅芬
200,000	李張貴美
120,000	李季潔
39,021	陳昭蓉
20,000	陳守誠
5,000	台兒診所
3,000	吳昌東
2,000	潘武恭、李玲蘭
1,888	無名氏
1,200	無名氏
1,000	林信忠、湯莉蓉
600	羅華美
500	張瑞傑、莊月滿
400	陳邱阿桂、陳麗文
300	林靖傑、楊菘菀、美商亞培股份有限公司台灣分公司
300	林宛俞、林郁珊、陳盈臻、林朝陽、李青純、陳姮秀

## ■ 2020 年 2 月份社工基金補助徵信錄

項目	補助對象	補助金額	
醫療補助	潘○柱	14,572	
	蔡○揚	3,000	
	侯○議	10,000	
	林○模	25,000	
	陳○華	20,000	
	陳○洲	3,000	
	紀○	7,950	
	紀○彬	7,950	
	李○龍	7,950	
	李○宇	57,000	
	陳○力	2,180	
	急難救助	潘○	30,000
		陳蕭○華	1,300
林○模		9,000	
陳○洲		10,000	
魏○堂		8,000	
李○亮		61,600	
林○翔		6,200	
陳○妍		4,000	
賴○筑		7,740	
蔡○燦		2,200	
合計	21人次	298,642元	

### \* 「社工基金 醫療急難專戶」：

捐款管道：歡迎您親至第三大樓1樓社工室，或來電詢問捐款方式，感謝您！

聯絡方式：北醫社工室：(02)2737-2181分機8154

本院收到捐款後會立即為您開立「捐款收據」，請妥善保存以供年度抵扣所得稅使用；承辦單位將於次月門診時刻表上公開表達感謝！

**即刻下載 ITPASS APP 一機在手 醫療無阻**

01 就醫服務 | 02 就醫提醒 | 03 無紙化 | 04 繳費 | 05 智鍵護照 | 06 加值服務

**政府補助免費 四癌篩檢服務**

卡緊來 麥攏等

您如符合以下資格者，即可以免費接受癌症篩檢，請您來院或拿起電話預約報名，參加篩檢活動者請攜帶健保IC卡，完成篩檢即送精美好禮，數量有限，送完為止。

大腸癌	口腔癌	子宮頸癌	乳癌
大腸鏡檢查	口腔和聲檢查	子宮頸抹片	乳房攝影
年滿50-74歲民眾 (1) 符合下列條件之一者 (2) 健保卡 (3) 18-29歲續領掛號居民	年滿40歲以上患者 符合下列條件之一者 (1) 續領掛號(非初學者) (2) 健保卡 (3) 18-29歲續領掛號居民	年滿30歲以上婦女 (有性行為者)	年滿40歲婦女或 40-44歲婦女 曾接受過一、二等乳房攝影 曾接受過「乳房攝影 媽媽、女兒、祖母」
2年1次	2年1次	1年1次	2年1次
每日免費	每日免費	每日免費	預約：2737-2181 分機 3915 - 1114 - 8223

臺北醫學大學附設醫院 癌症篩檢中心  
TAIPEI MEDICAL UNIVERSITY HOSPITAL  
網址: <https://www.tmu.h.org.tw/>  
地址: 台北市吳興街252號

■ 服務時間:  
週一~週五: 08:30-12:00, 13:30-17:00, 18:00-21:00  
週六: 08:30-12:00

■ 篩檢預約專線: 2737-2181 分機 1114、3915、8223  
■ 癌症諮詢專線: 2737-2181 分機 3915  
■ 篩檢專線: 第三大樓(總/家醫科門診旁)  
第三大樓2樓(自動繳費機旁)

-本院為無菸、無醫院-

大樓別	科別	診察室	週一			週二			週三		
			上午	下午	夜間	上午	下午	夜間	上午	下午	夜間
第三大樓 B1	教學門診 ※註1					王呈璋 (總科)(20A)	林烈生 (神經外科)(6C)		吳政誠 (泌尿科)(10A)	周正邦 (中醫GD)(預約診)	
						葉曙慶 (腎臟內科)(6C)			陳嘉哲 (直腸外科)(6C)		
第三大樓二樓	體重管理中心 (減重門診)	37A-1	機器人手臂達文西減重手術：王偉；單孔微創減重、單孔微創腹腔鏡：王偉、黃宏昌、徐偉峻 特								
						王偉 (7A)	王偉 (9A02)		劉才睿 (內科減重)	楊佩鈺 (中醫減重)	
第三大樓二樓	皮膚科	1A	胡俊弘 (免疫皮膚學)	蔡秀欣 1111	林明秀 1132	林明秀 1132 (09:00會診)(乾癬特別門診)	張宜菁 1135 (14:00會診)	蔡秀欣 1111	林明秀 1132 (09:00會診)	蔡秀欣 1111	張宜菁 1130 (11:30)
		2A	張宜菁 1135 (09:00會診)	張引碩 1144 (14:00會診)		顏貝珊 1131 (09:00會診)	李宗儒 1146		張引碩 1144 (09:00會診)	李宗儒 1146	
	美容醫學中心 (預約制、來電預約)(雷射、光療、微整形)	2A-1	張引碩 9120 (09:00會診)			張宜菁 9109 (09:00會診)	王國憲 9106 (14:30會診)		簡雄飛 9112 (09:00會診)	林明秀 9110 (14:00會診)	蔡秀欣 9102
			蔡曜州 0835 (10A)				陳偉傑 0831 (11A)			顧芳瑜 0833 (11A)	
	消化系外科 (胃腸肝膽胰)	3A									
		6A	黃昱閔 0392			徐偉峻 0395	黃昱閔 0392				
	急症外傷外科 (單孔腹腔鏡)	3A		賴俊圻 0369	張聖為 0379					賴俊圻 0369	
		6A			黃宏昌 0395 (7A)	徐偉峻 0395			王偉林 0382	張聖為 0379	湯堯舜 0376
	大腸直腸外科	5A	郭立人 0328	魏柏立 0361	黃彥鈞 0311		黃彥鈞 0311	陳嘉哲 0737	郭立人 0328	魏柏立 0361	
		6C							陳嘉哲 (教學門診)		
	胸腔外科	3A				鍾政錦 0302		吳維喬 0317			
		7A									
	小兒外科	7A	黃富煥						黃富煥		
	整形外科 ※註2	8A		簡雄飛 0332		陳國鼎 0380			李維棠 0375	張承仁 0378	
	小兒整形外科	8A				陳國鼎 0380					
心臟血管外科	3A		施俊哲 0363 (7A)		許文憲 0310 (15A)			許傳智 0320	陳瑞雄 0320 (7A)		
乳房醫學中心	1C-1	杜世興 0344 (限80名)	杜世興 0344 (14:00會診)		黃振僑 0397 (15A)	黃振僑 0397		張聖為 0301	黃宏昌 0374		
	1C-2				李冠德 0224 (泌尿科)		王文科 0356	陳清祥 0329 (限25名)	黃姚儒 0329 (泌尿科)(3C)		
	1C-3	王文科 0356			沈陳石銘 0353	黃姚儒 0349 (泌尿科)		曾慧恩 0349 (泌尿科)			
第二大樓二樓	口腔顎面外科 (此外科由醫師(術)及牙科醫師掛號)		吳家佑	吳家佑	祁力行	彭伯宇	吳家佑	顏明良	吳智偉	劉定國	吳家佑
		兒童牙科					蔡蔭玲				
			齒顎矯正科				陳佩璇	鄭信忠	鄭信忠		
		復健科 (早療、語療、心療)	12C				曾頌惠 1406 (12C-1)	賴建宏 1406	曾頌惠 1406 (12C-1)		
			耳鼻喉科	36A			許信德 038A	林哲玄 0937			
		小兒科 (新生兒、早療、遺傳、心臟)	12A				蔡明蘭 0440				
			15A				陳中明 0421				
		精神科	12D								
		整形外科	8A				陳國鼎 0380				
		小兒神經外科	6A								
腦、神經外科	3A	蔣永孝 (8A)		吳忠哲 (8A)			陳淑美 0717			鄒易學 0713	
	6A		林建和 0714	林建和 0714			林烈生 (教學門診)(6C)	陳淑美 0717			
	9A	鄭泳松 0707	蔣永孝 0701		羅文政 0345	羅文政 0345		鄭泳松 0707	蔣永孝 0701		
泌尿科	一般泌尿	10A	蔡曜州 0835		顧芳瑜 0833	林孝友 0809		劉明哲 (限70名)	吳政誠 (教學門診)		
		11A				葉劭德 (泌尿腫瘤)	陳偉傑 0831		蔡曜州 0835	顧芳瑜 (14:00會診)	
	11A-1	陳偉傑 0831						陳偉傑 0831			
	泌尿腫瘤 男性不孕	10A		林孝友 0809			張景欣 0828		林孝友 0809	張景欣 (11A)	
婦產部	婦科	17A	金姿諱 0551	邱彥諧 0553		邱德生 0542	王懿德 0542	王培儀 0568	王培儀 0568	陳菁徽 0546	詹欣雨 0567
		18A	劉偉民 0531		陳菁徽 0546	劉安潔 0562	劉偉民 0531				王培儀 0568
		19A	張景文 0564	王呈璋 0565		陳菁徽 0546			張景文 0564	劉安潔 0562	王呈璋 0565
	產科	20A	游姿寧 0566		王懿德 0542	王呈璋 (教學門診)	詹欣雨 0567				
		18A		區慶建 0515						區慶建 0515	
		20A							簡立維 0512		
生殖醫學科	17A	陳啟煌 (19A)(17:00會診)	楊鵬生 0529			陳啟煌 (19A)				陳菁徽 0546	詹欣雨 0567
	18A		陳菁徽 0546	陳菁徽 (19A)					譚舜仁 0561		楊鵬生 (19A)
	20A	游姿寧 0566	王呈璋 (19A)		王呈璋 (教學門診)	詹欣雨 0567	譚舜仁 0561		王呈璋 0546	游姿寧 0566	
生殖醫學中心(限約診)		陳啟煌、楊鵬生、陳菁徽、李怡萱、游姿寧									

※診間號『A』在第三醫療大樓，診間號『C』在第二醫療大樓，診間號『D』在第一醫療大樓  
 ※註1. 教學門診由實習醫師或住院醫師先行問診後，再由主治醫師親自診治，限掛10名  
 ※註2. 顏顏中心請優先掛整形外科陳國鼎醫師，此為顏顏專科門診。

週 四			週 五			週 六	
上午	下午	夜間	上午	下午	夜間	上午	下午
姜智偉 (教學門診)(220)	丁禮莉 (泌尿科)(30)		祁力行 (口腔顎面外科)				
吳柏鋒 (中醫3D)(限約診)	陸清松 (神經內科)(4/23)						
	陳萍和 (中醫6D)(限約診)						
	林秀真 (兒科)(13A)						
	高治圻 (內服內科)(2A)						
劉安潔 (產後、更年期減重)	徐偉峻 9410			簡錫淵 (胃內水球、胃腸逆流治療)		王偉 9402	
約門診或諮詢：(02)5550-6395							
林明秀 (09:00看診)	張引碩 (14:00看診)	李宗儒 1146	張宜菁 (09:00看診)	蔡秀欣 1111	張引碩 1144	李宗儒 (09:00看診)	
顏貝珊 (09:00看診)			李采暹 (09:00看診)	張華景 1147		林明秀 (09:00看診)	
張承仁 (09:00看診)	林明秀 (14:00看診)	柯威志 9108	李宗儒 (09:00看診)	張宜菁 (14:00看診)		張宜菁 (09:00看診)	
徐偉峻 (6A)			黃振僑 (10-3)				
						陳瑞杰 0308	
徐偉峻 0395		黃昱閔 (雙週看診)				黃宏昌 (6A)	
	徐偉峻 9410					王偉 9402	
徐偉峻 0395	徐偉峻 (7A)		王偉林 0382	湯堯舜 (6A)		外科醫師 (8A)	
黃彥鈞 0311	郭立人 0328		魏柏立 0361		陳嘉哲 0737		
	吳玉琮 0365		吳維喬 0317	吳玉琮 0365			
			鍾政錦 0302				
				黃富煥 (8A)			
陳國鼎 0380			李維棠 0375				
陳國鼎 0380							
						許傳智 (6A)	
杜世興 (限60名)	杜世興 (14:00看診)		沈陳石銘 0353	王文科 0356		黃振僑 (限50名)	
			蔡佳叡 0264				
沈陳石銘 0353			黃振僑 0397			王文科 (限週看診)	
顏明良	祁力行	彭伯宇	張文乾	顏明良	顏明良	顏明良	
陳佩璇 邱鈺婷 賴建宏 1406							
薛如茵 (8A)	陳榮哲 (8A)						
	楊晨 0412						
陳中明 0421							
黃宇銳 1322							
陳國鼎 0380							
	黃棣棟 0712						
楊宜珊 0715				陳淑美 (7A)			
吳忠哲 (7A)				鄭泳松 0707			
蔣永孝 0701		林建和 0714	羅文政 0345	吳忠哲 0706		羅文政 0345	
	蔡耀州 0835	陳偉傑 0831				羅詩修 0834	
	羅詩修 0834		劉明哲 0817	劉明哲 0817		劉明哲 0817	
葉劭德 (泌尿專科)	吳政誠 0826		顧芳瑜 0833			羅詩修 0834	
張景欣 0825			葉劭德 0810			林孝友 0809	
吳建志 0805							
邱彥諧 0553	王懿德 0542	陳菁徽 0546	王呈璋 0565				
	詹欣雨 0567	張翊恩	劉偉民 0531				
王培儀 0566			金宏諱 0551	張景文 0554	劉安潔	金宏諱 0555	
			詹欣雨 0567	邱彥諧 0553	王懿德 0542		
區慶建 0515					區慶建 0515	區慶建 0515	
						簡立維 0512	
	陳啟煌 (10A)	陳菁徽 0546	王呈璋 0546	譚舜仁 0561	游姿寧 0566	游姿寧 0566	
	詹欣雨 0567						
	楊鵬生 0529		詹欣雨 0567				

4/3 婦幼節 停診 4/4 清明節 停診  
5/1 勞動節 正常門診

日	一	二	三	四	五	六
			1	2	3	4
5	6	7	8	9	10	11
12	13	14	15	16	17	18
19	20	21	22	23	24	25
26	27	28	29	30		

日	一	二	三	四	五	六
					1	2
3	4	5	6	7	8	9
10	11	12	13	14	15	16
17	18	19	20	21	22	23
24/31	25	26	27	28	29	30

### 掛號作業說明

#### 智慧型手機，行動掛號APP

請重新安裝下載資訊

- Android Phone :  
至Android Market  
搜尋『北醫行動  
掛號』
- iPhone :  
至App Store 搜尋  
『北醫行動掛號』



iOS

Android

### 電話掛號

- 語音電話掛號：(服務時間：24小時全天候)  
**2377-1866 2377-1323**
- 人工電話掛號：**2738-0032**  
服務時間：8:00~16:00 (週六 8:00~12:00)  
**8:00~9:30為巔峰時段，請多利用語音與網路掛號。**
- 網路掛號、醫師停代診、看診進度查詢  
公告網址：[www.tmuh.org.tw](http://www.tmuh.org.tw)

### 現場掛號

- 防疫期間，本院第三醫療大樓大門口開啟時間為  
**上午6:50**，當天門診現場保留號之掛號作業，不  
論上午，下午或夜間門診，一律於**上午7:00**觸控  
式掛號機開始受理，櫃檯8:00接續提供服務
- 掛號截止時間：上午11:00 下午4:00 夜間8:00

### 觸控式自動掛號機

全天24小時接受「預約掛號」本日門診(現場掛號)  
開始時間為**早上7點**，各看診時段掛號截止時間為：  
上午診11:00掛號截止  
下午診16:00掛號截止  
夜間診20:00掛號截止  
\*機器異常時，請聯絡門診組，分機8144

### 語音掛號當診預約受理時間

上午診：10:30掛號截止  
下午診：15:00掛號截止  
夜間診：19:00掛號截止

### 到診時間

上午門診：8:30~11:30  
下午門診：13:30~16:30  
夜間門診：18:00~20:00

### 看診時間

上午門診：8:30~12:00  
下午門診：13:30~17:00  
夜間門診：18:00~20:30

大樓別	科別	診察室	週一			週二			週三			
			上午	下午	夜間	上午	下午	夜間	上午	下午	夜間	
第三大樓二樓	一般兒科	12A	簡睦叡 0444	徐瑞聲 0442		蔡明蘭 0440 (早療門診)	簡睦叡 0444		顏瓊暈 0427	賴建丞 0419 (1400門診)		
		13A	王靜韻 0443	陳中明 0421		劉彥麟 0437	林秀真 0414		徐瑞聲 0442	吳俞岫 0450 (418-422/腹擊心臟)(430門診)		
		15A			何俊儀 0445	陳中明 0421		張璽 0433	張璽 0433			
		15A-1	顏瓊暈 0427			何俊儀 0445	張璽 0433		王靜韻 0443	王靜韻 0443		
			兒童胸腔/新生兒科：陳中明；小兒內分泌科/遺傳科：楊晨；小兒過敏氣喘科：顏瓊暈、賴建丞；小兒感染科：林秀真 小兒神經外科：黃隸棟；小兒神經科：蔡明蘭、張璽；小兒血液腫瘤科：張家堯、劉彥麟；張家堯、劉彥麟；小兒心臟科：吳俞岫									
	健兒門診(疫苗注射)	15A	徐瑞聲 0442	張家堯 0425		顏瓊暈 0427			張璽 0433			
第二大樓一樓	社區醫學部	兒童長期腫瘤追蹤照護	5C									
		高山旅遊門診(自費)	6C									
		職業醫學科	6C-2	蘇千田 0122	蘇千田 0122 (6C-1)		蘇千田 0122 (6C-9)(限約診)	蘇千田 0122			李欣岱 0128	
			高齡醫學整合門診 (可掛家醫科)	1C/2C	曾崧華 0177			林神佑 0130		王森德 0129 (6C-1)	曾崧華 0177	
		家庭醫學科 (張詩鑫陳揚卿可掛減重門診)	2C									
			6C-1	謝瀛華 0168				林昱君 0167		王森德 0129	黃偉琦	
			6C-2	蘇千田 0122	林章賢 0160		王森德 0129 (高齡)	張詩鑫 0169	蘇千田 0122	陳揚卿 0176	李欣岱 0128	張正生 0159
		6C-3	王俊琪	李欣岱 0128		詹雅茹			詹雅茹	陳宥達		
旅遊暨疫苗門診 (成人健檢)		請掛家醫科門診										
駕照體檢 (一般與職業)		視野、夜視體檢需求民眾，請掛6C-2門診：週二下午、週四下午、週										
第三大樓二樓	神經科	16A-1	呂昱益 1208	袁瑞昱 0212		魏群人 1202	楊智超 1205 (4/28)		袁瑞昱 0212		魏群人 1202	
		16A-2	葉篤學 1205	蔡睿蘋 1203	蔡睿蘋 1203 (睡眠特別門診)	葉篤學 1205	林鼎鈞 0281		呂昱益 1208	葉篤學 1205		
		16A-3	林鼎鈞 0281	許昭俊 0233		李昆洋 1204	許昭俊 0233		游家銘 0288	胡朝榮 0272		
第一大樓	風濕免疫過敏科	7D	張棋楨 0236 (生物製劑注射區)	林子閔 0217	林子閔 0217			張棋楨 0236				
		15D		林子閔 0217 (7D)	林子閔 0217 (7D)	邱啟勝 0245			林子閔 0217	邱啟勝 0245		
第三大樓二樓	內科	整合照護醫學科	33A-1	陳靜怡								
		一般內科		畢偉楓 0257 (25A)	李凱靈 0254 (29A)	莊涵瑀 0273 (30A)	邱啟勝 0297 (15B)	施崇鴻 0268 (28A)	陳立遠 0207 (29A)	林子閔 0217 (15D)	林寶英 0263 (21A)	邱啟勝 0245 (15D)
				翁瑄甫 0259 (衛教門診)	黃千玲 0209 (衛教門診)		黃千玲 0209 (衛教門診)	翁瑄甫 0251	林榆培 0246	黃千玲 0209 (衛教門診)	許重輝 0237 (衛教門診)	翁瑄甫 0251 (衛教門診)
		新陳代謝科 (內分泌·糖尿病)	31A			林彥宇 0249						許重輝 0239
				黃千玲：糖尿病進階治療特別門診(星期二上午)；許重輝：甲狀腺特別門診(星期三晚上)；林榆培：								
		心臟內科	25A	畢偉楓 0257	高永達 0225	施俊明 0240		林幸榮 0219		施俊明 0240		蕭卜源 0283
			26A	黃群耀 0278		陳志維 0259 (高血壓特別門診)		畢偉楓 0257	張念中 0204	詹宏泰 0203		高永達 0225
			27A	楊宗霖 0210	蕭成儀 0298	詹超舜 0287	徐千彝 0294	陳志維 0259	姜廣興 0208	張念中 0204	姜廣興 0208	徐千彝 0294
			33A-1							楊宗霖 0210 (21A)		
			23A									
		腎臟內科	33A	方德昭 0297			高治圻 0258	葉曙慶 0214	陳錫賢 0253	陳錫賢 0253		葉曙慶 0214
			33A-1		蔡啟仁 0279	吳岳霖 0218		吳麥斯 0220		林彥仲 0205	吳岳霖 0218	
			21A				葉曙慶 (教學門診)(6C)					
		腹膜透析					林彥仲 (限約診)					
			移植門診 (限約診)	33A	方德昭 0297			高治圻 0258			陳錫賢 0253	
	33A-1							林彥仲 0205	吳岳霖 0218			
		糖尿病腎病變：方德昭、林彥仲、吳岳霖；腎絲球腎炎/水腫：林彥仲、葉曙慶、高治圻；多 腎移植：高治圻、陳錫賢、方德昭；血尿/腎結石：葉曙慶、林彥仲；惡										
胃腸肝膽科	21A	粟慧嫻 0250	高偉育 0234	唐瑞祥 0277	唐瑞祥 0277	簡錫淵 0248	簡錫淵 0248			林寶英 0263		
	22A	劉正典 0222	潘憲 0201	張君照 0221	劉正典 0222		葉欣榮 0216	潘憲 0201		葉欣榮 0216		
	23A				張甄 0270			高偉育 0234 (肝炎特別門診)				
胸腔內科	26A				周俊良 0249			施崇鴻 0268 (31A)	陳美娟 0238 (33A)			
	28A	蕭世欣 0232	鍾啟禮 0229		黎書亮 0227	施崇鴻 0268	吳宗翰 0237	鍾啟禮 0229	黎書亮 0227	李凱靈 0254		
	32A	周百謙 0231	李凱靈 0254	陳美娟 0238	周百謙 0231	陳美娟 0238		蕭世欣 0232	施崇鴻 0268			
成人感染科	29A	劉欣怡 0211		李垣樟 0243	劉欣怡 0211	莊涵瑀 0273	陳立遠 0207	莊涵瑀 0273	李垣樟 0243			
	30A			莊涵瑀 0273								

※診間號『A』在第三醫療大樓，診間號『C』在第二醫療大樓，診間號『D』在第一醫療大樓

週 四			週 五			週 六	
上午	下午	夜間	上午	下午	夜間	上午	下午
簡睦叡 0444	楊 晨 0412		徐瑞聲 0442	蔡明蘭 0440		楊 晨 0412 (限看生長發育)	
劉彥麟 0437	林秀真 (教學門診)		王靜韻 0443	張家堯 0425		賴建丞 0419	
陳中明 0421		簡睦叡 0444	張 璽 0433			蔡明蘭 0440	
何俊儀 0445	何俊儀 0445			顏瓊輩 0427			
王靜韻；小兒新陳代謝(不含內分泌)遺傳科：徐瑞聲 小兒腎臟科：何俊儀 俞晔 小兒腸胃科：簡睦叡 兒童腫瘤治療與長期追蹤照護：何宛玲							
	蔡明蘭 (卡介苗注射)			陳中明 0421			
何宛玲 0446							
	高偉峰 (停診)						
李欣岱 0128			蘇千田 0122 (6C-1)				
林神佑 0130	林宗慶 (4/9、4/23)	王森德 0129 (6C-1)	曾崧華 0177	林神佑 0130			
謝瀛華 0168				謝瀛華 0168			
	林昱君 0167	王森德 0129	蘇千田 0122	黃 立 0160	林章賢 0160	陳揚卿 0176 (4/11)	
李欣岱 0128	張詩鑫 0169	徐俊榮 0164	林神佑 0130	陳揚卿 0176		蘇千田 0122 (4/19)(6C-1)	
王俊琪			陳宥達	陳宥達		謝瀛華 0168 (4/25)(6C-1)	

五下午

蔡睿蘋 1203	戴瑞億 (4/2、9、16、30) 陸清松 (4/23)(教學門診)	林鼎鈞 0281	袁瑞昱 0212			陳紀勳 0241	
魏群人 1202	李昆洋 1204		蔡睿蘋 1203	魏群人 1202		林鼎鈞 0281	
許昭俊 (失智症特別門診)	葉篤學 (動作障礙特別門診)		許昭俊 0233	呂昱益 1208	李昆洋 1204	呂昱益 1208	
張棋楨 0236	張棋楨 0236						
林子閔 0217			邱啟勝 0245		林子閔 0217	邱啟勝 0245	
林子閔 0217			邱啟勝 0245		林子閔 0217	邱啟勝 0245	
林時宜 0235 (23A)	劉欣怡 0211 (29A)	楊宗霖 0210 (25A)	林彥仲 0205 (33A)	姜廣興 0208 (31A)	吳宗翰 0237 (28A)	陳錫賢 0253 (33A)	
翁瑄甫 (衛教門診)	翁瑄甫 0251		許重輝 (衛教門診)	黃千玲 (衛教門診)	翁瑄甫 0251	林榆培 0246	
林榆培 (33A-1)							

糖尿病預防特別門診(星期四上午)； 翁瑄甫：糖尿病進階治療特別門診(星期四下午)

高永達 0225	楊騰芳 0213 (13:00-15:30)	楊宗霖 0210		施俊明 0240		畢偉楓 0257	
蕭成儀 0298	黃群耀 0278	黃群耀 0278			畢偉楓 0257		
徐千彞 (心臟心臟學特別門診)	詹超舜 0287	詹超舜 0287	姜廣興 0208		蕭成儀 0298		
	蕭卜源 0283		徐千彞 (心臟心臟學特別門診)		蕭卜源 0283		
陳振文 0282	方德昭 0297	高治圻 0258	林彥仲 0205	高治圻 0258	林彥仲 0205	陳錫賢 0253	
	高治圻 (教學門診)		吳岳霖 0218		方德昭 0297 (4/10、4/24)		
高治圻 (限約診)			陳錫賢 (限約診)	方德昭 (限約診)			
	方德昭 0297		林彥仲 0205	高治圻 0258	林彥仲 0205	陳錫賢 0253	
			吳岳霖 0218		方德昭 (4/10、4/24)		

囊性腎病：陳錫賢、方德昭

性高血壓/電解質：吳岳霖、高治圻

粟慧嫻 0250		林寶英 0263	方冠傑 0202		高偉育 0234	林寶英 0263	
唐瑞祥 0277	簡錫淵 0248	張 甄 0270	劉正典 0222	葉欣榮 0216	粟慧嫻 0250	張 甄 0270	
林時宜 0235	張君照 0221	方冠傑 0202	張君照 0221				
	周俊良 0249						
施崇鴻 0268	黎書亮 0227	徐上富 (睡眠門診)	李凱靈 0254	鍾啟禮 0229		徐上富 0200	
郭漢彬 0215			郭漢彬 0215	蕭世欣 0232		周百謙 0231	
陳立遠 0207	劉欣怡 0211		陳立遠 0207	楊靖慧 (特別門診)		李垣樟 0243	

掛號作業說明

注意事項

- 1.網路、語音、電話掛號、自助掛號機開放預約日為28天。
- 2.初診民眾請先至初診櫃檯辦理報到。
- 3.牙科或各科特殊檢查均需由醫師簽圖安排後辦理預約。
- 4.門診時間表所列醫師，如遇醫師臨時公出、休診可能有所變動，敬請見諒。
- 5.預約後無法就診者，請利用網路或人工專線取消，以免被列入爽約。
- 6.星期日休診，急診24小時照常看診。

診斷書申請流程

- 1.住院病人由醫師開立 → 住院櫃檯繳費 → 出院時持收據至關防櫃檯蓋章
- 2.門急診請醫師開立 → 批價櫃檯繳費 → 持收據至關防櫃檯蓋章
- 3.再申請(三個月內曾開立) → 關防櫃檯申請 → 至批價櫃檯繳費 → 至關防櫃檯蓋章
- 4.再申請(超過三個月) → 門急診掛號請醫師開立 → 批價櫃檯繳費 → 關防櫃檯蓋章

外籍看護工「診斷證明書及巴氏量表作業流程」

- 1.住院中申請 → 關防索取表格 → 由醫師開立 → 經二位醫師評估 → 完成送至關防櫃檯寄交申請人及長期照護中心
- 2.門診申請 → 門診掛號醫師開立(需由醫師評估病況及符合1年內看診4次以上者) → 經二位醫師評估 → 完成送至關防櫃檯寄交申請人及長期照護中心

病歷影本申請作業

- 1.申請方式：關防櫃檯申請
- 2.申請資格：
  - (1)病人本人持身份證明文件正本(身分證、駕照、具照片之健保卡、護照等雙證件)(法定監護人須持其身分證正本及病人戶口名簿)。
  - (2)病人之配偶、直系血親及代為申請者需持雙方身份證明文件(或戶口名簿)、圖章及病人親自簽署之書面同意文件(需載明委託意旨及範圍)(重症昏迷、死亡、未成年者其監護人免附)或本院「病歷資料影印委託同意書」提出申請。
- 3.申請書及委託書可於本院網站就醫指南中下載 <https://www.tmu.org.tw>
- 4.申請時間：週一至週五：9:00~20:00  
週 六：9:00~12:00  
國定假日申請，請參考本院上班公告
- 5.影印病歷作業時間
  - (1)檢驗(查)報告及病歷摘要：1~3工作天
  - (2)全本病歷：1~14工作天

服務諮詢電話

藥物諮詢：(02)2737-2181#8130、8434  
 健康/戒菸諮詢：(02)2737-2181#8245  
 意見反應專線：(02)2737-5593  
 志工服務：(02)2737-2181#3114、8118  
 轉診服務：(02)2737-2181#8116  
 急診服務：(02)2737-2181#8101-8105  
 癌症篩檢：(02)2737-2181#1114、8223、3936、3937

大樓別	科別	診察室	週一			週二			週三			
			上午	下午	夜間	上午	下午	夜間	上午	下午	夜間	
第二大樓二樓	復健科	12C-1	賴建宏 1406	陳弘生 1434		曾頌惠 1409 (限25名)	侯文萱 1432	曾頌惠 1409 (限30名)	曾頌惠 1409 (限25名)	潘健理 1438 (4/29限約診)(自費門診)		
		12C	洪詩惟 1437 (4/13-4/27)	康峻宏 1420 (限90名)	陳適卿 1401	陳適卿 1401	賴建宏 1406		陳適卿 1401	洪詩惟 1437	康峻宏 1420 (限70名)	
		早期療育發展遲緩：曾頌惠； 復健輔具與足部特診：陳適卿、賴建宏； 運動醫學特 早期療育聯合門診每週二、三上午及週二夜間 小兒科：蔡明蘭醫師 精神科：李儒卿醫師 復健科										
第三大樓二樓	耳鼻喉科	35A	葉啟偉 0932	薛如茵 0919		許信德 0923	陳榮哲 0941	陳榮哲 0941	葉啟偉 0932			
		36A	林哲玄 0937	林飛麟 0935			林哲玄 0937			林哲玄 0937		
		38A	林飛麟 0935									
第三大樓B1	血友病門診(血友病中心)	37A				張家堯 1401 (14:00會診)			蔡佳叡 1401 (14:00會診)			
第二大樓一樓	血液科	1C				李冠德 0224 (1C-2)	李冠德 0224		李冠德 0224			
		7D (一大樓1F)							吳鴻誠 0274 (09:00會診)			
		8C		曾慧恩 0271		戴承正 0260	戴承正 (限約診)		曾慧恩 0271 (1C-3)			
		淋巴癌暨血液惡性癌：李冠德、戴承正										
	腫瘤內科 (癌症篩檢諮詢)	1C				夏和雄 0286 (6C-1)	李冠德 0224		李冠德 0224			
		1C-2				李冠德 0224			曾慧恩 0271 (1C-3)			
		7C	謝政毅 0285			蔡佳叡 0264			謝政毅 0285	謝政毅 0285		
		8C	夏和雄 0286	曾慧恩 0271		戴承正 0260	戴承正 (限約診)		蔡佳叡 0264			
	乳癌：李冠德、曾慧恩； 大腸直腸癌：李冠德； 胸腔癌(肺及食道癌)：李冠德、謝政毅； 婦癌：謝政毅； 肝膽胰癌：夏和雄、蔡佳叡； 胃癌：夏和雄、蔡佳叡；											
	腫瘤外科		劉偉民 0531 (肺癌)(18A)	蔣永孝 0701 (神經腫瘤)(9A)	蔣永孝 0701 (神經腫瘤)(9A)	葉劭德 0510 (泌尿腫瘤)(11A)	劉偉民 0531 (肺癌)(18A)			郭立人 0328 (大腸直腸癌)(6A)	蔣永孝 0701 (神經腫瘤)(9A)	吳家佑 0361 (頭頸癌)(口腔顎面外科)
			郭立人 0328 (大腸直腸癌)(6A)			黃振僑 0937 (甲狀腺癌)(乳癌)(1C-1)	黃昱閔 0392 (肝膽胰癌)(6A)				魏柏立 0361 (大腸直腸癌)(5A)	
			杜世興 0344 (乳癌)(1C-1)(限60名)	杜世興 0344 (乳癌)(1C-1)			黃振僑 0392 (甲狀腺癌)(乳癌)(1C-1)					
			吳家佑 0835 (頭頸癌)(口腔顎面外科)	吳家佑 (頭頸癌)(口腔顎面外科)		許信德 0923 (頭頸癌)(35A)				蔡曜州 0835 (泌尿腫瘤)(11A)		
			蔡曜州 0835 (泌尿腫瘤)(10A)							王文科 0362 (1C-2)(乳癌)		
			黃昱閔 0392 (肝膽胰癌)(6A)				吳家佑 (頭頸癌)(口腔顎面外科)					
			邱仲峰 8401 (限50人)	呂隆昇 8422 (1C)		呂隆昇 8422	李欣倫 8420			郭嘉駿 8444	黃姚儒 8421	
	放射腫瘤科 (癌症篩檢諮詢)	2C		丁禮莉 8414			黃姚儒 8411 (1C-3)			常慧如 8419		
		放射手術：邱仲峰、丁禮莉、郭嘉駿、李欣倫、黃姚儒； 放射免疫治療：邱仲峰、呂隆昇； 小兒放射治療：李欣倫； 骨轉移熱治療門診：邱仲峰、郭嘉駿										
	安寧療護 (緩和醫療癌症疼痛)	7C	邱仲峰 8401 (3C)	吳森棋 8411							黃姚儒 8421 (3C)	
		8C		曾慧恩 0271		李冠德 0224 (1C-2)						
2C			鐘國軒 1311									
臺北癌症中心	癌症特別門診 (限約診) 約診專線： (02)6636-9060	5C	魏柏立 (腫瘤外科)	邱仲峰 (放射腫瘤)			彭汪嘉康 (腫瘤內科)		葉劭德 (泌尿科腫瘤)	常慧如 (放射腫瘤)		
				劉彥麟 (小兒血液腫瘤)	鐘國軒 (腫瘤心理)	邱仲峰 (放射腫瘤)		許重輝 (甲狀腺癌)				
		1、提供精準醫學服務 2、提供第二意見諮詢服務 3、尖端治療諮詢(熱治療,重粒子,免										
第三大樓二樓	睡眠中心	31A	黃守宏 1312 (13D)				周百謙 5713		劉才睿 9407 (37A-1)	徐上富 5712		
		35A					陳榮哲 0941					
睡眠障礙(限18歲以上)：劉才睿； 睡眠呼吸障礙(限18歲以上)：周百謙、陳基宏、徐上富； 慢性失眠												
第一大樓一樓	骨 科	脊椎骨科	19D						李境祐 0637	李境祐 0637		
			21D				黃聰仁 0633		黃聰仁 0633			
	運動醫學科	22D	吳家麟 0632	柯廷憲 0640 (19D)	李建和 0622 (停診)		李建和 0622			吳家麟 0632		
		23D	李建和 0622 (專醫關節治療) (諮詢門診)(停診)							陳志華 0629 (20D)		
	骨外傷科	19D	陳科達 0638			呂憲宗 0610		陳科達 0638 (停診)			呂憲宗 0610	
20D		吳灝彝 0639	吳灝彝 0639			姜智偉 0631		姜智偉 0631				
第三大樓二樓	麻醉科(疼痛科)	31A				劉志中 0333						

週 四			週 五			週 六	
上午	下午	夜間	上午	下午	夜間	上午	下午
洪詩惟 1437	康鈞尉 1435		侯文萱 1432	曾頌惠 1409			
賴建宏 1406	康峻宏 1420 (限90名)	洪詩惟 1437	康峻宏 1420 (限100名)	洪詩惟 1437	賴建宏 1406	林嘉韻 1439	

別門診：康鈞尉  
 科：曾頌惠醫師 (12C-1診療室) 預約專線：2737-2181總機轉1212、1210(限6歲以下)

薛如茵 0919	陳榮哲 0941	陳榮哲 0941	葉啟偉 0932	許信德 0923	趙品植 0910	許信德 0923	
			林哲玄 0937			陳榮哲 0941	
	蔡振華 1603 (14:00看診)		張家堯 1601 (09:00看診)				
戴承正 0260	戴承正 (限約診)		曾慧恩 0271				

						夏和雄 0286	
			蔡佳叡 0264				
夏和雄 0286			謝政毅 0285	蔡佳叡 0264		蔡佳叡 0264	
戴承正 0260	戴承正 (限約診)		曾慧恩 0271				

泌尿道癌：李冠德、曾慧恩；  
 頭頸癌：蔡佳叡、謝政毅

蔣永孝 0701 (神經腫瘤)(9A)	郭立人 0328 (大腸直腸癌)(5A)		劉偉民 0531 (痔瘡)(18A)			陳瑞杰 0308 (胃腸肝膽胰癌)(3A)	
			葉劭德 0937 (泌尿腫瘤)(10A)			黃振僑 0937 (甲狀腺癌)(乳癌)(1C-1)	
杜世興 0344 (乳癌)(1C-1)(限80名)	杜世興 0344 (乳癌)(1C-1)		黃振僑 0937 (甲狀腺癌)(乳癌)(1C-3)	吳玉琮 0365 (肺癌)(3A)			
	黃棣棟 0712 (兒童腦瘤)		魏柏立 0361 (大腸直腸癌)(5A)	許信德 0923 (頭頸癌)(35A)			
	吳玉琮 0365 (肺癌)(3A)			王文科 0362 (1C-1)(乳癌)			
	蔡曜州 0835 (泌尿腫瘤)(10A)						
丁禮莉 8414	丁禮莉 (教學門診)		邱仲峰 8401 (限50人)	黃姚儒 8446		黃姚儒 8421	
李欣倫 8420 (6C-1)			呂隆昇 8422 (6C)				

、李欣倫；  
 放射緩和治療：黃姚儒；  
 質子治療門診：邱仲峰、李欣倫

	吳森棋 8411		邱仲峰 8401 (3C)	黃姚儒 8446 (3C)			
何宛玲 (兒童腫瘤長期追蹤)	李飛鵬 (頭頸腫瘤)		魏柏立 (腫瘤外科)	彭汪嘉康 (腫瘤內科)		杜世興 (乳房外科)	
	黃棣棟 (兒童腦瘤)			劉彥麟 (小兒血液腫瘤)			

疫及細胞) 4、兒童腫瘤治療與長期追蹤照護

黃守宏 5706	徐上富 5712	徐上富 0200 (28A)				陳基宏 5704	
	陳榮哲 0941						

民、身心壓力與失眠(限13歲以上)：黃守宏； 打鼾：陳榮哲

			李境祐 0637	李境祐 0637	吳孟晃 出國進修		
柯廷憲 0640 (21D)	李建和 0622 (停診)		吳家麟 0632			柯廷憲 0640 (21D)	
陳科達 0638	陳科達 0638						
姜智偉 (教學門診)(22D)		吳灝彝 0639 (停診)	呂憲宗 0610	謝銘勳 0601 (21D)	姜智偉 0631 (22D)	姜智偉 0631 (22D)	
			李元文 0385				

新版 電話語音掛號系統使用說明



新版英文字碼轉換數字代碼對照表，詳如下列：

A	01	H	08	O	15	V	22
B	02	I	09	P	16	W	23
C	03	J	10	Q	17	X	24
D	04	K	11	R	18	Y	25
E	05	L	12	S	19	Z	26
F	06	M	13	T	20		
G	07	N	14	U	21		

例：身份證號碼為 A123456789，則應輸入 123456789，等候提示再選擇正確英文對照碼。 後9碼

操作步驟

● 語音預約專線：2377-1866 ●

- 請輸入您需要的語言  
國語請按『1』，台語請按『2』
- 請輸入您需要的功能  
預約請按『1』，取消請按『2』查詢請按『3』，查詢醫師排班請按『4』，快速預約掛號請按『9』
- 請選擇使用身份證或病歷號碼  
身份證請按『1』，病歷號碼請按『2』
- 請輸入您的身份證號碼或病歷號碼  
身份證輸入9碼數字後再選擇英文對照碼  
新病歷號碼請輸入8碼數字  
舊病歷號碼請輸入6碼數字後面  
請加按『#』共7碼  
\*病歷號7碼者，請於第一碼補『0』
- 請輸入確認鍵  
正確請按『1』，錯誤請按『0』
- 請輸入月份日期  
請輸入4碼日期
- 請輸入午別  
上午請按『1』，下午請按『2』，夜間請按『3』
- 請輸入醫師代號  
請輸入4碼醫師代碼
- 請輸入確認鍵  
正確請按『1』，錯誤請按『0』
- 語音回報處理結果  
您掛\*月\*日星期\*，\*午\*\*\*醫師，您掛第\*\*\*號，請於當天\*\*點\*\*分到門診看診



語音系統快速掛號"9"操作說明

- 選擇「身分證號」共20碼：身分證號共11碼+月份日期共4碼+午別共1碼+醫師代碼共4碼。  
Ex A111222333 掛12/24上午  
王大明醫師(醫師碼1111)：01111222333+1224+1+1111
- 選擇「掛號證」17碼：病歷號共8碼+月份日期共4碼+午別共1碼+醫師代碼共4碼  
Ex A111222333 掛12/24上午  
王大明醫師(醫師碼1111)：01111222333+1224+1+1111

大樓別	科別	診察室	週一			週二			週三			
			上午	下午	夜間	上午	下午	夜間	上午	下午	夜間	
第一大樓一樓	傳統醫學科 ※註	2D	吳柏鋒 6015	吳柏鋒 6015		楊佩鈺 6019		吳柏鋒 6015	吳柏鋒 6015	吳柏鋒 6015		
		3D	陳亭霓 6021	陳玉娟 6007		郭博元 6023	蘇柏璇 6020	吳善弘 6018	唐佑任 6016	蘇柏璇 6020		
		5D	戴承杰 6001		楊佩鈺 6019	戴承杰 6001			周正邦 6017		楊佩鈺 6019	
		6D			蘇柏璇 6020	蘇柏璇 6020		陳亭霓 6021	陳亭霓 6021	周正邦 (教學門診)(限約診)		
		16D	林琬翎 6011	陳萍和 6006	陳萍和 6006	林琬翎 6011	林琬翎 6011	陳萍和 6006		陳萍和 6006	陳萍和 6006	
		17D		周正邦 6017	周正邦 6017	周正邦 6017	周正邦 6017		吳善弘 6018			
		18D	吳善弘 (疼痛門診)	唐佑任 6016	吳善弘 6018	陳玉娟 6007	唐佑任 6016	唐佑任 6016	林琬翎 6011	唐佑任 6016	吳善弘 6018	
		19D (骨科診區)										
		20D (骨科診區)										
		37A-1 康復管理中心 (三次庫B1)									楊佩鈺 (減重門診)	
1D	能量治療	能量治療		能量治療	能量治療		能量治療	能量治療				
中醫內科：戴承杰、陳萍和、陳玉娟、林琬翎、吳柏鋒、蘇柏璇； 中醫針灸科：陳萍和、吳柏鋒、唐佑任、吳善弘、楊佩鈺； 中醫皮膚科：陳萍和、楊佩鈺； 中醫婦科：戴承杰 中醫骨傷科：周正邦 中醫減重：陳玉娟												
第一大樓二樓	精神科 ※報到截止 早診:11:30 午診:16:30 晚診:20:00	2C		鐘國軒 1311								
		13D	黃守宏 1312	蔡尚穎 1304	陳抱寰 1317	蔡尚穎 1304	鐘國軒 1311	黃宇銳 (限25名)	李信謙 1325	陳抱寰 1317	鐘國軒 1311	
		12D (限約診)	陳抱寰 (限約診)	蔡尚穎 (限約診)	李儒卿 (限約診)	蔡尚穎 (限約診)		李儒卿 (限25名)	黃宇銳 (限25名)			
		老年失智與睡眠障礙：蔡尚穎、陳抱寰； 兒青精神科：李儒卿、黃宇銳； 減安眠藥：蔡尚穎 青少年情緒障礙：黃守宏、黃宇銳； 酒精藥物成癮：鐘國軒、黃守宏； 壓力、身心醫學：黃守宏										
第一大樓二樓	眼科	8D	何昭德 1030		李思慧 1032	薛群美 1038	何昭德 1030		李思慧 1032	李思慧 1032		
		9D	蔡振行 (4/6、4/20停診)	黃柔蕓 1041		蔡振行 1035	蔡振行 (4/14、4/28停診)	郭曉佩 1042	郭曉佩 1042	郭曉佩 1042		
		10D	薛群美 1038			黃柔蕓 1041			何昭德 1030			
		視網膜：何昭德、黃柔蕓、蔡振行； 角膜：王宗仁； 斜弱視(小兒眼科)：李思慧、蔡振行； 青光眼：李 眼整形：蔡振行； 葡萄膜炎：										
第一大樓	門診戒菸 (健保補助)	家醫科	6C-1				林神佑 0130 (1C+2C)		王森德 0129			
			6C-2	蘇千田 0122			林神佑 0130	張詩鑫 0169		陳揚卿 0176		
		精神科	13D		蔡尚穎 1304		蔡尚穎 1304	鐘國軒 1311				鐘國軒 1311
			12D						黃宇銳 (限25名)(13D)		黃宇銳 1322	
		內科	28A	周百謙 (32A)					吳宗翰 0237			
			33A					周百謙 (31A)		林彥仲 (33A-1)		
		牙科	畢偉楓 (25A)			祁力行 (口外診區)		畢偉楓 (26A)	姜廣興 (27A)		姜廣興 (27A)	
第二大樓	諮詢門診	精神科 (自費心理諮商)	12D		臨床心理師 (限約診)	臨床心理師 (限約診)		臨床心理師 (限約診)		臨床心理師 (限約診)	臨床心理師 (限約診)	
			睡眠中心 (自費失眠非藥物治療)	詹雅雯心理師 (限約診)								
		預立醫療諮商 (自費)(限約診) 約診或問題諮詢，請洽社 工室2737-2181轉8154	5C		專科醫師		專科醫師	專科醫師			專科醫師	
		腫瘤營養	6C	李慧真 (限約診)								
		減重諮詢	B1體管 諮詢室2	營養師	護理師		營養師	護理師		護理師	李佩芬 (營養諮詢)(限7名)	
		口腔癌篩檢									耳鼻喉科醫師(36A)	牙科
		藥物整合諮詢	1	藥劑師 (2C)	藥劑師		藥劑師 (2C)	藥劑師		藥劑師	藥劑師	
		遠距醫療中心	1	專員			專員					
		慢性腎臟病衛教	2					護理師		護理師	護理師	
		營養諮詢	3	夏竹萱 1529	李青蓉 1503		蘇秀悅 (2號諮詢診)	林郁茹 1521		李青蓉 1503	夏竹萱 1529	
		氣喘	4	護理師	護理師		護理師 (2號諮詢診)			護理師		
		BC肝衛教	4		護理師 (5號諮詢診)		護理師					
		糖尿病照護網	5	護理師 (2號諮詢診)	護理師 (2號諮詢診)		護理師	護理師 (4號諮詢診)		護理師	護理師 (4號諮詢診)	
		戒菸服務諮詢	5	護理師				護理師			護理師	
第三大樓	君蔚 門診	各科自費門診 (限約診) 電話：2737-2181轉8420 或8421或0979-448-608	14樓	專科醫師	專科醫師		專科醫師	專科醫師		專科醫師	專科醫師	

※診間號『A』在第三醫療大樓，診間號『C』在第二醫療大樓，診間號『D』在第一醫療大樓  
 ※註：吳善弘醫師 週六上午門診於第一醫療大樓一樓骨科19D診間看診。楊佩鈺醫師 週六上午門診於第  
 周正邦醫師 週一至週六門診 上午門診 11:30前報到、下午門診 16:30前報到、夜間門診前20:00報到



週 四			週 五			週 六		
上午	下午	夜間	上午	下午	夜間	上午	下午	
楊佩鈺 6019	吳柏鋒 6015	吳柏鋒 6015		吳柏鋒 6015		吳柏鋒 6015		
吳柏鋒 (教學門診)(限約診)	唐佑任 6016		陳亨霓 6021	陳玉娟 6007		周正邦 6017		
戴承杰 6001			戴承杰 6001		楊佩鈺 6019	陳玉娟 6007		
郭博元 6023	陳萍和 (教學門診)(限約診)	陳亨霓 6021		楊佩鈺 6019		戴承杰 6001		
陳萍和 6006	林琬翎 6011	蘇柏璇 6020	林琬翎 6011	陳萍和 6006	陳萍和 6006	陳萍和 6006		
蘇柏璇 6020	周正邦 6017		唐佑任 6016		蘇柏璇 6020	唐佑任 6016		
陳玉娟 6007		周正邦 6017	周正邦 6017	唐佑任 6016	吳善弘 6018	林琬翎 6011		
						吳善弘 6018		
						楊佩鈺 6019		
能量治療	能量治療		能量治療	能量治療		能量治療		
陳玉娟、唐佑任、楊佩鈺； 郭、蘇柏璇； 楊佩鈺；			中醫兒科：林琬翎、吳善弘； 中醫五官科：林琬翎； 中醫美容：楊佩鈺					
鐘國軒 1311	黃守宏 1312	蔡尚穎 1304	陳抱寰 1317	鐘國軒 1311		黃守宏 1312		
黃宇銳 (限25名)		李儒卿 (限約診)	李信謙 1325			黃宇銳 (限25名)		
鐘國軒、黃宇銳、陳抱寰、李信謙			成人情緒疾病(憂鬱、焦慮、雙極症)：鐘國軒 睡眠：鐘國軒、蔡尚穎、李信謙、黃守宏、陳抱寰、黃宇銳					
李思慧 1032			王宗仁 1033	薛群美 1038	薛群美 1038	何昭德 1030 (4/11停診)		
黃柔葵 1041	蔡振行 (4/2停診)	蔡振行 (4/2停診)	黃柔葵 (4/24停診)	郭曉佩 (4/17、4/24停診)		王宗仁 1033 (4/18、4/25停診)		
思慧、薛群美； 黃柔葵；	屈光：李思慧、薛群美； 隱形眼鏡：王宗仁							
林神佑 (1C+2C)		王森德 0129	蘇千田 0122					
	張詩鑫 0169		林神佑 0130	陳揚卿 0176				
鐘國軒 1311		蔡尚穎 1304		鐘國軒 1311				
黃宇銳 1322						黃宇銳 1322		
		徐上富 0200				吳宗翰 0237	徐上富 0200	
			林彥仲 0205			林彥仲 0205		
				姜廣興 0208 (27A)	畢偉楓 0257 (26A)	畢偉楓 0257 (26A)		
祁力行 (口外診區)								
諮商心理師 (限約診)(學校適應、感傷)	諮商心理師 (限約診)(學校適應、感傷)		臨床心理師 (限約診)	臨床心理師 (兒童團體)		臨床心理師 (兒童團體)	詹雅雯心理師 (限約診)	
專科醫師	專科醫師			專科醫師		專科醫師		
李佩芬 (營養諮詢)(限7名)	護理師		營養師	護理師		護理師		
牙科醫師(口腔顎面外科看診)								
藥劑師	藥劑師		藥劑師 (2C)	藥劑師		藥劑師		
			專員					
護理師	護理師		護理師	護理師		護理師 (隔週)		
夏竹萱 1529	李嘉珮 1539			蘇秀悅		李青蓉 1503		
				護理師				
護理師			護理師					
	護理師 (4號諮詢診)		護理師 (3號諮詢診)	護理師				
護理師	護理師		護理師			護理師 (隔週)		
專科醫師	專科醫師		專科醫師	專科醫師		專科醫師	專科醫師	

### 證明書費調整公告

親愛的民眾您好：  
本院自108年10月1日起，一般診斷證明收費標準調整如下：

### 收費標準一覽表

註：108年9月1日起，掛號費調整為180元。

診別	項目名稱	身份別		
		健保	自費	
門診	掛號費	180(註)	180(註)	
	洗腎掛號費 (每月第一次)	100	100	
	診察費	-	338-2,000	
	部分負擔	西醫、復健 健康程第一 次 未經轉診 經轉診	240	-
		復健健康程第二 到 六次	50	-
		中醫、牙科	50	-
	急診	掛號費	300	300
診察費		-	584-2,340	
部份負擔(西醫)		300	-	
部份負擔(牙醫)		150	-	
住院	單人病房	5,000-2,2000	自費病房請洽住院 櫃檯公告	
	雙人病房	2,700-3,200		
	詳細請洽住院櫃檯公告			
診斷證明書	甲種	2,500元/份	2,500元/份	
	乙種	200元/份 (第二份以後每份20元)	200元/份 (第二份以後每份20元)	
	英文	200元/份	200元/份	
	重大傷病	200元/份	200元/份	
	體檢	200元/份	200元/份	
	其他	就醫證明	50元/份	50元/份
	外籍看護工診斷書	1,000元/份	1,000元/份	

※非本國籍無健保身分病人費用另計

### 門診參考症狀指引

請參閱本院網站中<http://www.tmu.org.tw/>  
就醫指南/門診服務/病症參考

**臺北醫學大學 附設醫院** | Tel:02-2737-2181  
<http://www.tmu.org.tw>  
院址：臺北市信義區吳興街252號



第一醫療大樓一樓骨科20D診間看診。  
則，延遲報到請改掛其他門診。

大樓別	科別	診察室	週一			週二			週三		
			上午	下午	夜間	上午	下午	夜間	上午	下午	夜間
第一大樓二樓	家庭牙醫科 <small>(此列醫師開放網路掛號)</small>		黃瓊芳	黃瓊芳	王嘉賢	呂宜蓉	呂宜蓉	呂宜蓉	黃瓊芳	朱柏彥	黃悅慈
	家庭牙醫科				黃悅慈 <small>(限約診)</small>			鄭信忠 <small>(限約診)</small>	呂宜蓉 <small>(限約診)</small>	黃悅慈	王嘉賢 <small>(限約診)</small>
	牙體復形科		黃瓊芳	黃瓊芳							
	牙髓病科 <small>(此列醫師開放網路掛號)</small>		林芯宇		張俊偉		林芯宇			張俊偉	
	牙髓病科 <small>(此科為特別門診，只接受約診，不開放現場掛號)</small>			洪景明		洪維疆	洪維疆	林芯宇	洪維疆		洪維疆
				張俊偉		張俊偉	張俊偉				張俊偉
						林芯宇					
	牙周病科 <small>(此列醫師開放網路掛號)</small>		呂炫堃	李長祐	李長祐	呂炫堃	呂炫堃	陳柏翰 <small>(4/7、4/21)</small>	李長祐	吳慶榕	李長祐
	牙周病科					吳慶榕			吳忠憲 <small>(限約診)</small>		
	廣復牙科 <small>(兩列醫師開放網路掛號)</small>		陳玫秀	廖培培	廖培培	林哲堂	阮柏凱		廖培培	阮柏凱	阮柏凱
			馮聖偉 <small>(矯正科診區)</small>	郭胤文 <small>(矯正科診區)</small>	林冠伶	顏秀儒 <small>(矯正科診區)</small>			郭芯妤 <small>(矯正科診區)</small>	王嘉賢	
	廣復牙科		阮柏凱	陳玫秀 <small>(限約診)</small>		馮聖偉	陳玫秀 <small>(限約診)</small>		阮柏凱	廖培培 <small>(限約診)</small>	
			廖培培 <small>(限約診)</small>	黃悅慈 <small>(矯正科診區)</small>		郭胤文 <small>(矯正科診區)</small>	顏秀儒 <small>(限約診)</small>		郭胤文	陳玫秀 <small>(限約診)</small>	
			黃悅慈 <small>(限約診)</small>	王嘉賢 <small>(限約診)</small>			郭尚倫 郭胤文 <small>(限約診)</small>		王嘉賢 <small>(限約診)</small>		
			林冠伶 <small>(限約診)</small>	林冠伶 <small>(限約診)</small>							
	高齡牙科門診		馮聖偉 <small>(矯正科診區)</small>			馮聖偉				黃悅慈	
	齒顎矯正科 <small>(此列醫師開放網路掛號)</small>					陳珮璇		鄭信忠			蔡吉陽
							鄭信忠			蔡吉陽	
	特殊需求者 口腔照護門診 <small>(此列醫師開放網路掛號)</small>					牙科醫師 <small>(早療塗氟特別門診) (限約診)</small>	黃瓊芳 <small>(限約診)</small>		鄧乃嘉	黃瓊芳	
								牙科醫師 <small>(早療塗氟特別門診) (限約診)</small>			
	兒童牙科 <small>(此列醫師開放網路掛號)</small>		張凱迪	張凱迪	張凱迪	黃筱婷	黃筱婷	黃筱婷	兒童 牙科醫師	黃筱婷	黃筱婷
						蔡蔭玲				鄧乃嘉	
	兒童牙科		楊淑吟 <small>(4/8、4/20) (限約診)</small>			鄧乃嘉 <small>(限約診)</small>	詹惠真 <small>(限約診)</small>				
			鄧乃嘉 <small>(限約診)</small>				蔡蔭玲 <small>(限約診)</small>				
	口腔顎面外科 <small>(此列醫師開放網路掛號)</small>		吳家佑	吳家佑	黃瀚緯	黃瀚緯	連凱華	顏明良	黃瀚緯		連凱華
					祁力行	彭伯宇	吳家佑		吳智偉		吳家佑
口腔顎面外科		方家恩						劉定國 <small>(限約診)</small>	劉定國		
顫顎障礙門診			李怡祥 <small>(限約診)</small>			吳慶榕			吳慶榕 <small>(限約診)</small>		
口腔臨床診斷及病理		林永和 <small>(限約診)</small>	林永和 <small>(限約診)</small>					林永和 <small>(限約診)</small>	林永和 <small>(限約診)</small>		
特別門診 <small>(限約診)</small>	A	黃瀚緯	呂炫堃		廖培培	彭伯宇		張俊偉	李長祐		
	B	郭胤文	阮柏凱			顏明良	馮聖偉				
	C					鄭信忠	牙科醫師		雷射醫師	呂宜蓉	
	D								吳慶榕		
<p><b>人工植牙：</b>黃瓊芳、呂宜蓉、彭伯宇、吳家佑、顏明良、呂炫堃、吳慶榕、李長祐、陳玫秀、阮柏凱、  <b>正顎手術：</b>蔡吉陽、鄭信忠、陳珮璇、彭伯宇、劉定國、吳家佑、顏明良；  <b>兒童塗氟：</b>鄧乃嘉、張凱迪、黃筱婷；  <b>口腔衛教、口顏疼痛及口腔黏膜：</b>黃瓊芳、呂宜蓉、林光勳；</p>											

週 四			週 五			週 六	
上午	下午	夜間	上午	下午	夜間	上午	下午
呂宜蓉	呂宜蓉	呂宜蓉	林光勳	黃瓊芳	林光勳	呂宜蓉	
	王嘉賢		黃瓊芳 (限約診)	林冠伶 (限約診)		鄭信忠 (限約診)	
			侯菁菁 (限約診)				
			林冠伶 (限約診)				
	洪景明 (限約診)						
		洪維疆	洪維疆				
張俊偉	洪景明		王秀慧	洪景明	林芯宇	洪維疆	
	林芯宇			洪琇品			
				林芯宇			
李長祐	李長祐	陳柏翰	呂炫堃	吳慶榕	鍾文宸	李長祐	
			熊晶如 (限約診)	鍾文宸 (限約診)			
陳玫秀	廖培培	郭胤文	林哲堂	阮柏凱	阮柏凱	王嘉賢	
顏秀儒 (矯正科診區)	郭胤文 (矯正科診區)		顏秀儒 (矯正科診區)			顏秀儒	
廖培培	陳玫秀 (限約診)		馮聖偉	顏秀儒 (限約診)	顏秀儒 (限約診)	陳玫秀	
郭胤文	阮柏凱			陳玫秀 (限約診)	林冠伶 (限約診)		
黃悅慈	黃悅慈						
林冠伶 (限約診)	林冠伶 (限約診)						
			馮聖偉				
陳珮璇				蔡吉陽		鄭信忠	
邱鈺婷 (4/9) (限約診)						陳珮璇	
	鄧乃嘉		張凱迪		黃瓊芳 (限約診)		
鄧乃嘉	兒童 牙科醫師	趙子婷	兒童 牙科醫師	黃筱婷	張凱迪	張凱迪	
				張凱迪		黃筱婷	
張凱迪 (限約診)							
黃筱婷 (限約診)							
顏明良	祁力行	黃瀚緯	黃瀚緯	顏明良	顏明良	顏明良	
祁力行		彭伯宇	張文乾				
黃騰毅			祁力行 (教學門診) (限約診)			彭伯宇 (限約診)	
				吳慶榕 (限約診)			
林芯宇	張凱迪			吳家佑		黃悅慈	
王嘉賢	顏秀儒		蔡吉陽				
	牙科醫師		牙科醫師	牙科醫師			

林哲堂、馮聖偉、廖培培、顏秀儒、郭胤文、王嘉賢、黃悅慈、黃瀚緯；

## 歡迎搭乘



臺北醫學大學附設醫院  
免費接駁車



### ◎信義松山線

行駛時間：週一至週五北醫首班8:20、末班 20:25  
松山首班7:30、末班 20:45  
週六北醫末班15:40、松山末班15:45  
約40-45分鐘一班

### 行駛路線：

去程：北醫→捷運象山站→國稅局宿舍(信義路六段)→松山商職(信義路六段)→永春公寓(松山路)→永春里→協和祐德高中→後山埤站(永吉路/可上下車)→松山前站  
回程：松山前站(松山路138號7-11前)→永吉國小(松山路296號前)→永春公寓(松山路/虎林街121巷口)→松山商職(松山路582號前)→國稅局宿舍(信義路六段13號7-11前)→捷運象山站(3號出口往前之避車彎)→北醫

### ◎捷運市政府線

行駛時間：週一至週五07:00~21:30  
(19:30後，每30分鐘一班)；  
週六07:00~16:00  
每10分鐘一班

行駛路線：北醫→松智公園(信義松智路口)→市政府(松智路)→捷運市府站二號出口(統一阪急門口)→市政府(松智路公車站牌前之避車彎)→北醫

### ◎捷運六張犁線

行駛時間：週一至週五08:00~20:30  
週六08:00-16:00每15分鐘一班  
離峰時間每30分鐘一班

行駛路線：北醫→信安街120-2號前(僅供下車)→和平東路/樂業街口(嘉興公園/僅供下車)→捷運六張犁站→崇德街/嘉興街口(僅供上車)→北醫

### 備註：星期日及例假日停駛

免費接駁車詳細時刻表請至本院網站查詢  
<http://www.tmu.h.org.tw>

## 交通資訊

### ■ 捷運

搭乘信義線至「台北101/世貿站」：藍5、22、33、37、226、266、288、欣欣客運1至「台北醫學大學站」

搭乘板南線至「市政府站」：轉乘北醫附設醫院免費接駁車、藍5、市民小巴7、266、288至「台北醫學大學站」

搭乘文湖線至「六張犁站」：轉乘北醫附設醫院免費接駁車、欣欣客運1至「台北醫學大學站」；欣欣客運611、板基客運至「吳興街口站」

### ■ 公車

台北醫學大學站：藍5、市民小巴7、22、33、37、226、266、288、欣欣客運1

吳興街口站：284、欣欣客運611、新店客運、福和客運

### ■ 開車

北二高、台北聯絡道下交流道→基隆路口右轉信義路→至松智路右轉→直達北醫附設醫院

# 4

# 健康報

# 門診時刻表

請見內頁

月 APR 2020

# 賀



- 2019新增八項SNQ國家品質認證標章
- 2019遠距人工智慧重症照護平台榮獲「未來科技突破獎」、「最佳人氣技術獎」與「第十六屆國家新創獎」
- 2019通過醫策會急性冠心症疾病照護品質認證
- 2018醫院評鑑暨教學醫院評鑑合格
- 2017獲選為北北基TOP10好感度最佳區域醫院  
《遠見雜誌-全台醫院民眾好感度調查》
- 2017駐史瓦濟蘭醫療團 榮獲「第二屆國際醫療典範獎」
- 2017通過衛福部「重度級急救責任醫院」評定
- 2016國際健康促進醫院再認證通過
- 四度通過美國國際醫院評鑑JCIA最高榮耀
- 最高成績通過醫策會第一屆健康健檢中心評鑑
- 全球首家通過世界衛生組織「國際安全醫院」認證機構
- 榮獲全球達文西手術傑出成就獎
- 高標通過衛生福利部國際醫療醫院訪查
- 榮獲第二十一屆國家品質獎標竿醫院
- 榮獲第一屆國家訓練品質獎
- 通過衛福部醫院評鑑特優醫院
- 行政院英語服務金質標章認證醫院



## 臺北醫學大學附設醫院

Taipei Medical University Hospital

110台北市信義區吳興街252號 總機：(02) 2737-2181

<http://www.tmuh.org.tw>

落實本院通過企業社會責任AA1000:2008暨GRI G3認證，本刊採環保紙印製