

113學年度 捐款年報



*August 1st 2024
- July 31st 2025*



目錄

Contents

1. 院長的話 / 01

2. 附醫重要事紀 / 05

3. 善的迴響 / 09

院務	耳鼻喉科 薪火承傳 創新永續	10
發展基金	預防醫學暨社區醫學部 長照有科技 照護更智慧	12
	遠距醫療中心 科技串連醫療 愛心無遠弗屆	14
	醫療品質部 熱血匯聚，愛心綻放	16
	護理部 讓愛傳承，讓精神延續—緬懷與感謝	18
	護理部 以愛為名，薪火相傳	20
社工基金	社工室 穿越低谷，看見生命的朝陽	22
	復健醫學部 踏出的每一步，都是希望的延續	24
	顏顏中心 每一個微笑，都是愛的印記	26
癌症基金	癌症中心 全方位癌症診療照護，守護每一位生命	28
	質子中心 溫柔守護，點亮每個孩子的明天	30
	兒科部 溫暖守護，為孩子打造友善醫療環境	32

4. 愛的足跡 / 35

- 心臟內科 | 心律不整治療再躍進，每一份愛心，都在守護無數穩定的心跳 36
- 兒科部 | 愛的力量，守護每一口珍貴的呼吸，為最脆弱的新生命，打造最堅實的醫療後盾.... 38
- 眼科 | 一份善意，照亮視界，高階視野檢查儀，守護病人「看得見」的未來 40
- 預防醫學暨社區醫學部 | 愛心接送，幸福啟程，一輛福祉車，讓長輩的每一次出門都更安心 42
- 睡眠中心 | 一張床墊的溫暖支持，為病患打造能真正「好好睡」的睡眠檢測環境 44
- 護理部 | 一份關懷的深度，是看見需要的那一刻，以善意延續生命的力量 46

5. 心的共築 / 49

- 兒科部 | 守護小小生命，點亮未來希望 50
- 神經內科 | 從搖晃不安，到穩健安心，一起打造更精準、更安全的眩暈照護環境 52
- 復健醫學部 | 行走的奇蹟，因您的支持而實現 54

6. 行的永續 / 57

- 攜手共創，醫療永續新價值 58

7. 捐款芳名錄 / 63

8. 益起捐款，讓愛延續 / 69

- 我要捐款 71
- 捐款標的 72

9. 編輯群 / 73



chapter **1**

院長的話





臺北醫學大學附設醫院

施俊明 院長

北醫附醫邁入第49個年頭。一路走來，我們始終堅持「以病人為中心」的核心價值，並以5A心醫院理念——Ambulatory快捷門診、Active ageing高齡整合、Acute care智慧病房、Advanced尖端醫療——作為全面升級的藍圖。期盼讓每一位病人都能在更智慧、更安全的醫療環境中，獲得最適切、最貼心的照護。

隨著智慧科技的導入、預防醫學的精準化、流程自動化以及智慧病房服務的推動，我們的醫療品質與病人就醫經驗，正穩健地邁向新的里程。

在此同時，被視為北醫附醫重要里程碑的「第一醫療大樓興建工程計畫」也即將邁入新階段。這座承載無數回憶的大樓，將以嶄新面貌重生，成為串連全院的整合式醫療樞紐。新大樓將導入AI醫療、智慧病房、自動化運輸系統與模組化空間規劃，使我們能以更高效率提供診療服務；同時讓就醫動線更順暢、空間更具療癒與人性化，為患者與醫護團隊打造一個兼具科技與溫度的醫療場域。

然而，這些轉變與進步，從來不是單憑醫院自身的力量即可達成。過去一年中，無數捐款人的善心支持，是北醫附醫邁向下一個醫療紀元最堅實的後盾。每一份捐款，都切實轉化為：

- 病人更完善的治療設備
- 弱勢族群更可近用的醫療資源
- 醫護同仁更安全、更具能量的工作環境

因為有您們，我們才能站穩腳步、放眼未來，推動更多具前瞻性的醫療藍圖。

在此，我謹代表全院同仁，向所有捐款人致上最深的感謝。未來，北醫附醫將持續秉持5A心醫院的精神，以更堅定的步伐推動第一醫療大樓改建，並在智慧醫療、永續發展與優質照護的道路上持續向前。

誠摯邀請您繼續與我們同行，攜手為臺灣的健康願景共同努力。



chapter 2

重要事紀



2 | 重要事紀

◎ 113年

- ◆ 榮獲「2024幸福企業票選」生技醫療類-金獎
- ◆ 影像醫學部陳震宇教授團隊以「肺癌基因人工智慧自動判讀選藥行動系統」、
「腦震盪症候群人工智慧輔助決策系統」榮獲「第21屆國家新創獎-學研新創獎」
- ◆ 脊椎骨科吳孟晃醫師團隊以「創新即時透視血液屏障之內視鏡光學及智慧影像分析系統」榮獲「第21屆國家新創獎-學研新創獎」
- ◆ 胸腔內科部周百謙醫師團隊以「創新氧氣加濕裝置提升氣道健康」榮獲「第21屆國家新創獎-臨床新創獎」
- ◆ 家庭醫學科、復健醫學部、永續發展室、醫療品質部、君蔚國際醫療中心等五項目通過SNQ國家品質認證標章
- ◆ 心臟衰竭團隊成為亞洲首批獲得美國心臟學會“Get With The Guidelines-Heart Failure”金獎認證醫院
- ◆ 榮獲113年亞太暨台灣永續行動獎-3金2銀佳績
- ◆ 榮獲《Cheers》22縣市隱藏版好企業
- ◆ 榮獲第32屆「杏林獎」-王偉醫師及黃群耀醫師
- ◆ 榮獲2024「台灣永續健康獎」-1項綜合績效獎、1項永續報告獎、4項單項績效獎

114年

- ◆ 第三心導管室啟用
- ◆ 榮獲第25屆國家醫療品質獎智慧醫院全機構標章、標章、佳作、ESG特別獎、特色中心
- ◆ 榮獲第27屆國家生技醫療品質獎暨SNQ國家品質標章-5項品質認證
- ◆ 與越南越德醫院簽署合作備忘錄，共拓台越醫療新紀元
- ◆ 榮獲醫療費用行動支付優化改善競賽-交易次數獎第1名、成長率獎第2名
- ◆ 預防醫學暨社區醫學部 榮獲【乳癌困難挑戰王 第3組第1名】
- ◆ 臨床技能中心吳人傑主任以「醫學教育」之學門專長榮獲【114年度吳大猷先生紀念獎】



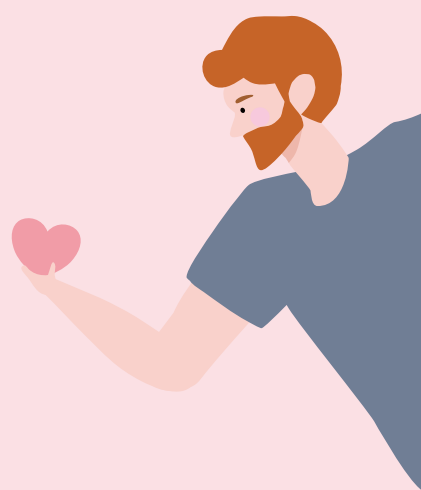

chapter 3

善的迴響

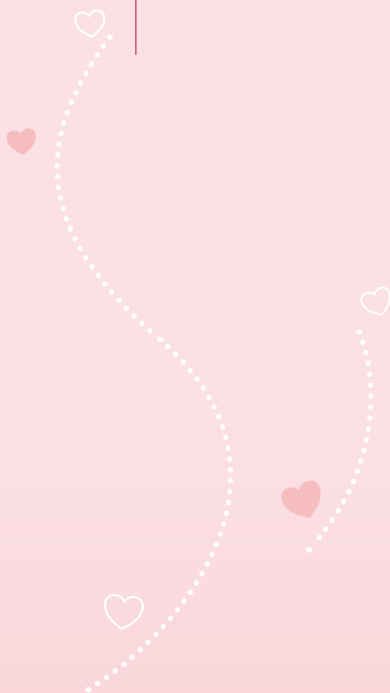



耳鼻喉科

林哲玄主任

院務
發展基金

人才培育
及學術研究
發展基金

薪火承傳 創新永續

頭暈、眩暈或平衡障礙，是生活中常見卻極具困擾的症狀。統計顯示，約有17%的民眾曾受此影響，而超過60歲的族群中，更有22%因為頭暈無法走出家門。全台約有400萬人飽受眩暈問題所苦，許多人更因反覆發作、久治不癒而四處求醫。事實上，眩暈的診斷與治療皆需極高精確性，並非單憑止暈藥物便可治療。

為提升眩暈病患的照護品質，北醫附設醫院於2023年9月成立「眩暈團隊」，由神經內科與耳鼻喉科共同組成跨科別專業陣容，以精準診斷、個別化治療與平衡運動衛教三管齊下，做到治標也治本。團隊成立至今，已照護1,747位眩暈病患；治療後，患者的症狀大幅改善，從中重度眩暈下降至幾乎不再感到不適，根據DHI（眩暈障礙量表）評估，改善率高達85%。

在治療過程中，我們更成功篩檢出38.6%的高風險血管疾病個案，並及早介入預防性治療與追蹤，以降低未來腦血管疾病的發生風險，進一步提升國人的生活品質。

眩暈團隊亦積極推進研究與教育，與國際一流耳神經學中心長期合作，共同開發抗眩暈眼鏡；並推動基層醫療與耳神經學的持續教育，已舉辦北中南「全國頭暈讀書會」共九場，引領臨床與學術交流持續精進。

感謝所有捐款人的支持與成就。您的善心是醫療發展最重要的力量，使我們能夠延續眩暈照護的推動與創新。未來，所有善款將全數用於眩暈治療與相關推廣，包括：

- 拍攝衛教影片，提升全民對眩暈的認識
- 舉辦病友會與社區衛教講座，加強民眾互動
- 培訓醫護人員，強化基礎與應用醫學能量
- 深化研究，提升團隊臨床與技術實力
- 邀請國際眩暈專家來台，促進跨國醫療與學術交流

我們將持續以專業守護病患，以創新提升醫療品質，以教育傳承臨床能量，讓每一位民眾都能獲得正確資訊與優質照護。



- ▲ 與神經內科跨團隊研究交流，培育耳鼻喉科新世代人才
- ◀ 耳鼻喉科師徒研討臨床案例，深化教學與研究能量



預防醫學暨社區醫學部

**張詩鑫副院長
兼部主任**

院務
發展基金

長照發展基金

長照有科技 照護更智慧

台灣正快速邁入超高齡社會，面臨照顧人力短缺與照護負擔沉重的雙重挑戰。為提升照護品質、減輕照護者壓力並培育具備科技能力的新世代照護人才，由臺北醫學大學經營管理的臺北市立行愛住宿長照機構規劃成立「行愛幸福學苑」，並與國際扶輪3450、3521、3522、3523地區攜手推動「創新長期照顧服務員培訓與科技導入照顧服務計畫」。計畫以科技導入與專業培訓雙軌並進，為智慧長照開創新篇章。

本計畫採取「政府+企業+扶輪社」三方協作模式：政府投入基礎建設，企業與民間單位透過產官學合作加速智慧照護科技的推展。透過科技導入與專業訓練的整合，培育兼具實務經驗與科技應用能力的照護人才。結訓學員將同時具備傳統照護技能與科技應用知識，能在長照現場展現更高效的專業服務。

計畫亦增設復能設備，全面結合長照3.0服務精神，作為照顧服務員訓練與實習的重要據點。透過智慧科技減輕照護人力負擔、降低職業傷害風險，也吸引更多青年與中高齡族群投入長照領域，讓長照成為「有尊嚴、有專業、有未來」的就業選擇。

誠摯感謝各界人士的慷慨支持與無私付出。您們的協助不僅在資源上給予我們莫大助力，更在精神上帶來鼓舞與信任。這份支持不只是物質投入，更是推動長照革新的關鍵力量，使智慧照護藍圖能夠加速實現。

正因為有您們的同行，我們才能攜手打造「照顧者安心、被照顧者幸福」的智慧長照新時代。這不僅是對本院的支持，更象徵對台灣長照未來的承諾、期許與祝福。

▶照顧行愛長輩的健康，
接種疫苗獲得保護力



▲陪伴長輩歡慶生日，度過難忘時刻



醫務部遠距醫療中心

趙君傑主任

院務
發展基金

遠距醫療發展基金

科技串連醫療 愛心無遠弗屆

臺灣偏鄉與離島地區長期面臨醫療資源有限、交通不便與專科照護不足的挑戰，許多居民為了就醫必須耗費大量時間與體力，甚至因延誤治療而錯失黃金時機。為落實「醫療平權、健康共好」的願景，本院成立遠距醫療中心，結合臨床專業與智慧科技，推動跨院、跨域的整合照護，讓醫療服務不再受地域限制，真正實現「讓醫療走向病人」。

遠距醫療的推展，仰賴高規格設備、穩定通訊、跨團隊合作，以及具備專業訓練的照護人力。感謝社會各界的慷慨捐助，使遠距醫療中心得以持續擴展服務範圍，讓偏鄉長者、慢性病患者、海上作業人員及各類特殊族群，都能獲得即時、可靠且專業的醫療協助。

目前我們的通訊診療服務已大幅拓展：

- 在宅醫療 (Hospital at Home) 與 IOT 居家監測：87 例
- 海上緊急醫療看診：75 例
- 跨境與偏鄉醫療服務：88 例

迄今累計超過700件臨床照護與通訊診療案例，醫師平均回應時間縮短37%，病患滿意度高達92%，展現遠距醫療在「縮短距離、延伸關懷」上的深刻價值。

展望未來，遠距醫療中心將持續整合5G、AI智慧判讀與IOT健康監測平台，擴大偏鄉與特殊族群之照護範圍，並深化臨床研究與數據應用，打造更完善、更永續、更具溫度的遠距照護網絡。

衷心感謝所有捐款人與企業夥伴的支持。因為有您的善心，更多病患得以跨越距離、獲得即時且優質的醫療服務。遠距醫療中心全體同仁將以患者為核心、以科技為助力，讓「遠距不遠、醫療有愛」的願景遍及全臺，持續守護每一位需要幫助的民眾。



▲醫師遠距視訊關懷患者，提供即時專業與溫暖守護



▲即時連線守護，專業團隊提供安心照護服務



醫療品質部

陳錫賢主任

院務
發展基金

「你捐血，我捐助」
捐血活動

熱血匯聚 愛心綻放

對醫療院所而言，充足且安全的血液供應，是守護病人生命不可或缺的關鍵。近年來，臺灣不時出現血荒警訊，每當此時，本院總是積極投入宣導與付諸實際行動，守護生命。

2022年起，本院與金樹慈善基金會共同發起「你捐血，我捐助」公益捐血計畫，廣受院內同仁、周邊社區及病家支持。隨著用血需求持續攀升，本院並訂定每年九月、結合「世界病人安全週」與臺北醫學大學開學季，固定舉辦大型捐血活動，邀請更多青年學子挽袖獻血，期盼將捐血觀念向下扎根，培養年輕族群定期捐血的習慣。

2022年至113年北醫附醫共舉辦四場大型捐血活動，累積募集2,696袋熱血（674,000 C.C.）。這股匯聚的力量，為全臺醫療用血帶來及時補充，也為無數病患延續生命的希望。

透過「你捐血，我捐助」的公益機制，本院多項基金計畫亦同步受惠，包括：

民眾透過便條紙表達對北醫附醫的感謝，踴躍參與活動圓滿成功

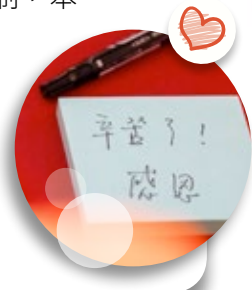

-
- 顏顏中心相關基金
 - 小兒發展遲緩基金／染色體檢測基金
 - 兒童發展基金—遠道病童就醫補助
 - 機器人輔助復健治療—經濟困難家庭補助
-

這些支持使更多需要協助的家庭能即時獲得幫助，減輕就醫與照護壓力。

這份成果的背後，是眾多善心單位的溫暖匯聚。本院特別感謝金樹慈善基金會、微風慈善基金會、全聯佩樺圓夢社會福利基金會、財團法人鄭火田慈善基金會、爾雅國際服裝有限公司、聚仁食品有限公司、聚泰建設股份有限公司、資通電腦股份有限公司等合作夥伴的鼎力相助。

因為有您們的參與與慷慨，讓捐血活動得以持續推動、擴大影響，為更多生命帶來希望、帶來力量。未來，本院將持續以愛為動能，串聯更多公益夥伴，共同守護每一位需要幫助的病患。



▲113年「你捐血，我捐助」活動，企業也盡社會責任回饋於眾，伸出援手幫助周遭需要的人



護理部

林淑娟主任

院務
發展基金

林東來先生
南丁格爾實踐獎
林毛京華女士
南丁格爾實踐獎

讓愛傳承，讓精神延續—— 緬懷與感謝

114年我們懷著無限感激與不捨的心情，向長年支持本院護理發展、溫暖無私的林東來先生致上最深的敬意。

自2018年起，林東來先生與夫人持續低調投入護理領域的支持工作，慷慨捐資設立「林東來先生專款專戶」，並創立「林毛京華女士南丁格爾實踐獎」與「林東來先生南丁格爾實踐獎」，嘉勉堅守初心、實踐南丁格爾精神的護理同仁。他們深信：「護理是醫療中最溫柔，也最堅定的力量」，也是一份值得全心投入的專業與使命。

多年來已故林氏夫婦的愛與善意從不張揚，卻始終如春風般溫暖。自2018年起，已有七十七位護理師因這份支持而受鼓舞。南丁格爾實踐獎的得主們，也以卓越的臨床照護、精實的行政管理及學術研究，不斷回應這份支持與鼓勵，逐步實踐「Our Nurses, Our Future」的健康願景。

然而，今年林先生因病住院，儘管醫療團隊傾盡全力照護，仍無法挽留他。我們深感悲痛與惋惜。林先生的一生，是典範的體現，他的低調、善意，以及對醫療與護理的無私信任，已深植在我們心中。他以行動教育我們：「生命可以影響生命，愛可以延續希望」。

未來，我們將以林先生的精神為燈，讓這份關懷延續在每一位被照顧者身上；讓這份愛在護理人的手中傳承。謹此，向林先生的家屬致上最深的慰問與感謝，感謝您們的成全與信任，讓林先生與夫人以自己的方式溫暖整個護理界。願這份溫柔與善意，如春風長存於心，指引我們在護理的道路上持續前行，成為不滅的力量。



▲林毛京華女士南丁格爾實踐獎獲獎者，賴怡君護理師(左)，林育婷護理師(右)



▲受獎護理師與主管們共襄盛舉慶祝114年國際護師節大會



▲帶領未來的南丁格爾參與臨床照護團隊

院務
發展基金

陳家旺醫師／
林鳳桂女士
紀念獎學金

以愛為名，薪火相傳

在這個以愛為名的故事裡，我們看見了最真摯的感恩與最溫柔的傳承。2000年起，陳春光先生與陳民澤先生，這對兄弟檔即低調地以父母之名，設置「陳家旺醫師／林鳳桂女士紀念獎學金」，持續贊助護理師在職進修的獎學金，鼓勵護理人員秉持南丁格爾的精神，深化專業、持續學習，並將這份專業轉化為病人身上的每一分照顧與溫暖。

這份捐助的起點，來自二兄弟對父母親深厚的感念。兄弟倆自幼看著父親身披白袍、無怨無悔地守護病人，也耳濡目染父母對醫療、對護理團隊的尊重與信任。其父母用身教教會他們：「醫護人員是肩負責任、同理與知識的志業。」兄弟倆各自在自己的領域卓然有成，卻始終沒有忘記初心。他們選擇以父母的名義延續這份精神，默默捐資，從不張揚。至今已有16位護理師受惠於這筆基金，得以進修深造、精進專業，為更多病人帶來更全面的照護與品質。這份鼓勵，無聲卻有力；這份關懷，無形卻深遠。它提醒著我們，護理的專業與價值需要社會每一份子的理解與支持，也讓我們感受到醫療從來不是單一個體的努力，而是一種傳承相傳、攜手前行的旅程。

我們誠摯感謝這對兄弟的善行，也深深致敬他們對父母恩情的延續。這份由感恩出發的捐助，不僅照亮了護理師前行之路，更溫暖了整個醫療健康照護體系。

謝謝您們，讓護理價值的光芒，更加熠熠生輝。



▲114年國際護師節慶祝大會接受表揚，陳家旺獎學金獲獎者——吳聿蕾護理師（左），江怡賢護理師（右）

▼卓越護理持續學術創新與精進



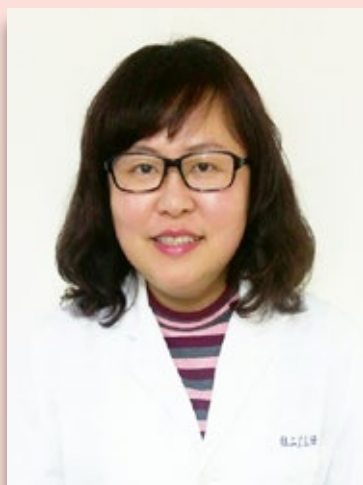

社會工作室

陳佳君主任

社工基金

急難救助金

穿越低谷，看見生命的朝陽

病人與家屬在面臨重大疾病時，往往同時承受經濟困難、出院準備、情緒壓力與社福需求等多重挑戰。協助他們走過最艱難的時刻，是醫務社工每日的使命。許多清貧家庭因意外或重病陷入困境，醫務社工透過跨專業合作，連結政府與民間資源，陪伴患者度過生命低谷。善款補助與物資捐贈，是最直接、最能減輕壓力的支持方式。

113學年度，感謝各界愛心挹注，共有778位病人獲得善款補助，補助金額達8,410,961元。其中80.3%用於醫療費用，顯示「是否負擔得起治療」仍是多數家庭最迫切的需求；另有15.4%用於急難救助、4.2%用於喪葬補助，於生命關鍵時刻提供即時援助。

除了金錢補助，生活物資更是雪中送炭。113學年度，全聯慶祥慈善事業基金會捐贈成人紙尿布400包、看護墊360包、濕紙巾1,440包、營養品600罐，總額57萬5,800元，協助92人次，包括中低、低收入戶28人次與近貧家庭64人次，為弱勢家庭大幅減輕生活壓力。

在高齡化與少子化加劇的當下，許多家庭面臨照顧與經濟的雙重壓力。透過社福補助，病人與家屬在治療與生活上獲得支持，也能在艱難時刻感受到社會的溫暖。十方善心的捐助如同一道光，照進每個被疾病陰影籠罩的家庭，幫助他們重新看見希望，讓病人獲得尊嚴照護、家屬能善生善別，平安走過哀傷。

臺北醫學大學附設醫院始終秉持「以病人與家屬為中心」的理念，陪伴每一位病人度過最不安的時刻。我們衷心感謝所有善心人士與慈善機構的信任與支持，讓愛心得以化為力量，持續為弱勢病人帶來希望。未來，我們將更加謹慎運用每一分善款，確保每份善意送到最需要的人手中。因為有您，社會更加溫暖，也讓更多生命重新看見光亮。



病患及家屬感謝捐款人謝卡

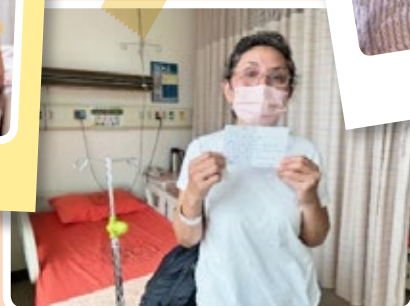

病患感謝捐款人



提供弱勢病人物資使用



復健醫學部

侯文萱主任

社工基金

機器人輔助
復健治療

踏出的每一步，都是希望的延續

對大多數人而言，步行理所當然，但對中風、脊髓損傷、腦傷或腦性麻痺等神經系統損傷的病人來說，「走路」是一條艱辛且漫長的復健之路。病人不僅要與身體機能限制抗衡，還承受心理壓力與經濟負擔。傳統復健雖能改善功能，但受限於人力與時間，往往難以提供足夠且高強度的重複訓練。

步行機器人的引入，正好填補了這項缺口。它能提供穩定、可重複且精準的下肢動作訓練，協助病人在早期階段重建步態與神經連結，也減輕治療師負擔，提升整體訓練效率。自2012年啟用以來，臺北醫學大學附設醫院持續以智慧復健科技領先臺灣，目前少數能同時支援極重度成人與兒童的步態訓練機器人已投入臨床。

截至目前，已有超過200位病人透過步行機器人重拾站立與行走能力，累計治療次數上萬次。成果顯著：

- 30.4% 的病人從完全無法行走，進步到可在照顧者扶持或使用輔具行走
- 27.1% 的病人從需扶持行走，提升至能自行使用輔具
- 6.8% 的病人甚至恢復至能獨立行走

這些數字不僅代表治療成效，更象徵每位病人的勇氣與努力，也突顯步行機器人在復健上的關鍵角色。113年，共有73位病人透過「復健基金」申請補助，補助總額達2,542,500元，讓經濟不寬裕的家庭得以持續復健，讓希望得以延續。

我們衷心感謝每一位捐款者。因為有您，病人得以重新站起，跨越人生的下一步；因為有您，先進的復健科技得以走入臨床，真實改變生命。每一筆善款，都是照亮復健之路的一束光，幫助病人從黑暗走向光明。復健不僅是身體的恢復，更是自信、尊嚴與生活能力的重建。當科技與愛心攜手，病人不再孤單，每一步都由社會共同守護，帶來希望與力量。

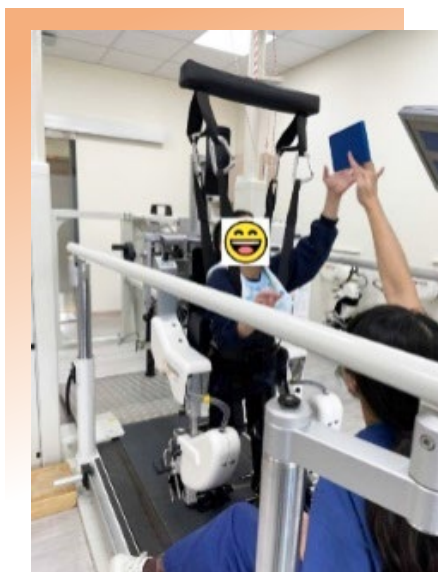

- ▲病童親筆感謝信傳遞溫暖，感謝大家幫助他勇敢前行
- ◀病童努力使用復健機器人，在鼓勵中一步步找回力量



外科部顱顏中心

陳國鼎主任

社工基金

顱顏中心發展基金

每一個微笑，都是愛的印記

懷著天使寶寶的父母，常因未知的未來而心生恐懼。為此，我們攜手高階產檢院所，提供產前諮詢，減緩父母的焦慮，幫助他們安心迎接新生命。每個孩子，都應擁有自在微笑的權利。

然而，對先天顱顏畸形的孩子來說，「微笑」並非與生俱來的禮物。唇顎裂寶寶自出生起，家長便需奔波於家庭與醫院之間，寶寶也必須經受治療的煎熬，經過漫長手術與復健，才能重獲這份珍貴的奇蹟。

因為有您的支持，這些孩子的人生多了一道光。您的善款，化作手術台上的精準設備、治療過程中的專業支持，也化作家長手中一份安心的依靠。過去一年，顱顏中心得以提供醫療補助，減輕弱勢家庭的經濟壓力；添購精密手術設備，使醫療更安全、更精準；同時支持專業人員進修與培訓，確保團隊以最新技術守護每一位病童。心理支持與陪伴更是我們的重點，我們深知，醫療不僅是手術的專業，更是牽著孩子與家長一起走下去的力量。

我們的目標是建立「全齡顱顏照護網絡」，讓孩子不僅在幼年獲得治療，也能一路成長到青少年甚至成年階段，持續得到支持與關懷。

這是一條漫長的路，但因為有您同行，孩子的未來更有力量。每一個孩子的笑容，都是您愛心的印記。感謝您讓「不可能」成為「可能」，讓沉重的家庭找到新的希望。未來，我們將持續陪伴孩子與家庭，一起走過挑戰，一起看見更多笑容。因為有您，這條路不再孤單。



►醫師溫柔陪伴顱顏
孩童，專業守護讓
笑容更勇敢



▲顱顏中心團隊細心診察嬰孩，陪伴家庭安心面對治療

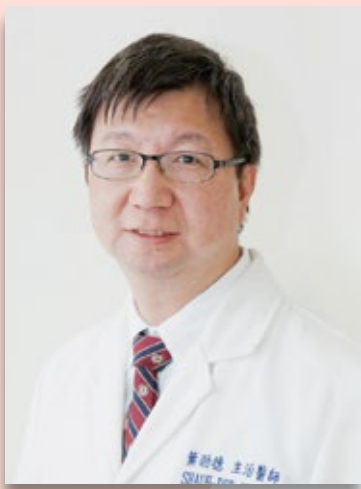

癌症中心

葉劭德主任

癌症基金

癌症發展基金

全方位癌症診療照護—— 守護每一位生命

近年來，癌症精準醫學的發展已成為治療趨勢，包括全外顯子定序基因檢測（WES）、特定癌別基因分析、細胞治療與再生醫學等，並結合臨床試驗與創新治療計畫，為治療困難或晚期癌症患者提供新的有效療法。我們相信，每位癌症患者都應享有更多個人化的治療選擇，透過醫病共享，病人能了解自身病情，並與醫療團隊共同制定最適合的精準治療與照護計畫。

我們也致力於將癌症診療延伸至預防醫學，協助個人了解自身罹癌風險，及早進行癌症預防與家族遺傳諮詢，以提升存活率與生活品質。

為了讓每位在本院治療的癌症病患都能安心接受全方位診療，2022年10月設立「癌症醫療基金」，專注於臨床治療、教學、研究，以及提供癌症弱勢病人補助。基金成立以來已籌募善款21,352,785元，經審慎評估與會議通過，截至114年6月底已補助約7,410,092元。

在醫療設備方面，我們添購了化療專用冰敷墊，讓病人在化療或放療過程中獲得更舒適的照護，減輕不適並提升恢復效果。在弱勢病人醫療補助上，透過社工評估與轉介，截至114年6月已協助47位癌症弱勢病人完成治療費用補助，所有病人均完成治療並持續接受追蹤照護。

在教學與研究領域，我們邀請國際兒童腫瘤專家James Miser教授來臺指導臨床教學，傳承國際新知，並合作進行研究計畫。此外，亦邀請國際癌症專家共同舉辦癌症治療國際研討會，建立全球專家網絡，推動新技術交流與合作。

我們期許將本院打造為國際一流的全方位癌症中心，透過醫病共享與個人化治療，讓每位病友清楚了解自身病情，並與醫療團隊制定最佳照護計畫。衷心邀請您與我們攜手，為癌症病友提供全方位的整合醫療照護，讓每位癌友在抗癌的道路上，感受到來自社會的溫暖與關懷。



▲藝術療癒陪伴病友溫暖帶來希望光



▲建立全球專家網絡，為癌症病友提供全方位的醫療整合照護



放射腫瘤科精緻型質子中心

李欣倫主任

癌症基金

質子治療基金

溫柔守護，點亮每個孩子的明天

成功治癒癌症，不僅仰賴專業醫療技術，更需要整合心理、社會與家庭等多元支持。雖然台灣健保體系已提供多數兒童癌症病童良好的治療選項，但對於位置敏感、預後風險高、家庭資源有限的個案而言，質子治療與周邊支持服務將成為翻轉未來的關鍵力量。

感謝這一道溫柔而堅定的力量，讓孩子們在對抗疾病時，不再孤單無援；讓家庭能把精力留給愛，而非焦慮。每一位支持者的付出，都是孩子與家庭前行的勇氣。雖然本次基金僅補助總個案數的2.3%，但在兒童癌症個案中已有近一半（48.3%）病童受益，彰顯了質子治療在兒童癌症領域的迫切需求，也展現基金對家庭的實質助力。

北醫附設醫院於2022年正式啟用質子治療中心，配備國際頂尖的 IBA Proteus® ONE 超導型質子治療系統，搭載筆型射束掃描（Pencil Beam Scanning, PBS）與錐狀電腦斷層掃描（Cone Beam CT, CBCT）等尖端技術，能將放射線高度精準地集中於腫瘤部位，同時保護周圍健康組織。

臨床研究顯示，質子治療可降低70%以上的放射治療後遺症，對仍在發育階段的兒童病患意義重大。相較傳統放射治療，質子治療可有效減少對腦部、內分泌系統及生長板的傷害，保護孩子的神經認知與身體發育，讓治癒不再以犧牲未來為代價。

然而，由於質子治療屬於特定醫療技術，目前尚未納入健保給付，費用動輒百萬，對許多家庭而言是一道難以跨越的門檻。為讓更多經濟弱勢病童也能無懼負擔接受最先進、最合適的治療，北醫質子中心於2023年設立「質子治療基金」，補助弱勢病友相關費用，陪伴病童與家庭度過最艱難時刻。

感謝您選擇相信我們，也選擇相信這些值得守護的孩子。未來，我們期待匯聚更多社會溫暖，讓「最困難的治療」不再是「最難實現的選擇」，讓每一位病童都能擁有值得期待的明天。

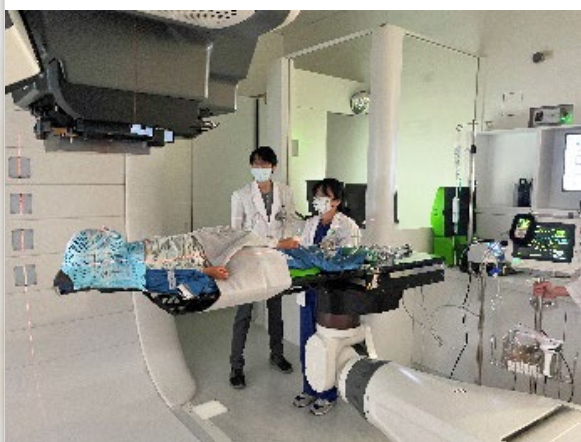

▲精準的質子治療，提供小朋友最安心的保護傘



▲治療結束與病童合影



兒科部

張璽主任

癌症基金

兒童醫療發展基金

溫暖守護，為孩子打造友善醫療環境

在社會各界的熱心支持下，「兒童醫療發展基金」於113年8月至114年7月持續推動多項計畫，為孩子們打造更友善、安全且具品質的醫療環境，展現深遠的醫療價值與永續影響力。本院始終秉持「兒童不是大人的縮小版」的核心理念，並在過去一年中逐步落實多項具體成果。

透過聘任專責兒童個管護理師，病童在手術或特殊檢查前，能獲得完整衛教與陪伴；結合鎮靜支援與微量抽血技術，有效降低焦慮感，同時提升檢查效率。在兒童發展照護上，本院添購心理測驗工具、智能與專注力量表等專業設備，進一步強化對發展遲緩兒童的早期評估與持續追蹤。

在專科醫療技術方面，本院成為全台第三家獲認證執行「兒童肺動脈瓣膜置換術」的醫院，建立跨團隊精準治療流程，為病童帶來更多治療契機。同時，我們協助弱勢家庭負擔迷走神經刺激術（VNS）的差額費用，讓罹患頑固型癲癇的病童順利完成治療，術後生活品質顯著改善，重獲希望。

此外，本院設置電子看板與衛教宣導設備，積極推廣疫苗及預防醫學知識，讓家屬與民眾更容易獲取正確健康資訊，提升社會整體健康意識。這些努力不僅提升兒科醫療服務品質，也彰顯以病童為核心的全人照護精神，獲得家屬與各界高度肯定。計畫更榮獲「台灣永續行動金獎」，並申請 SNQ 國家品質標章，展現持續擴散的永續潛力。

我們誠摯感謝每一位捐款人的信任與支持。正因有您們的善心付出，我們才能持續強化兒童醫療團隊、優化診療流程與環境，確保每一分資源都用在最需要的地方。未來，我們將不忘初心，攜手社會大眾，共同打造一個真正以孩子為本、充滿希望的未來醫療。



▲藝術陪伴療癒童心，色彩世界中找回勇氣與笑容

▶陪伴遊戲療癒童心，在溫暖故事中建立安全與力量



chapter **4**

愛的足跡



【心臟內科】
脈衝場消融術設備

心律不整治療再躍進 每一份愛心，都在守護無數穩定的心跳

根據統計，全台心房顫動盛行率約 1%，在高齡族群中更高達 5-10%；隨著人口持續高齡化，預估至2050年將攀升至4%。心房顫動與致命性心室性心律不整若無法及早診斷與治療，可能引發中風、心衰竭，甚至猝死。因此，引進先進設備並提升治療能量，是守護高危險族群健康的關鍵。

過去因檢測及手術量能有限，許多患者須等待數週甚至數月才能接受心律不整燒灼術，增加病情惡化風險，也造成沉重的心理與身體壓力。在捐款人的慷慨支持下，本院得以引進多項心律不整診斷與治療設備，讓治療能量大幅提升

- 心律不整燒灼術年手術量由136例提升至185例，增幅36%
- 平均等待時間由14天縮短至7天
- 治療成功率超過95%，術後併發症低於2%，優於國際標準

這些成果不只是冷冰冰的數據，更代表著無數患者重獲新生的寶貴機會。

新設備讓醫療團隊在處理心房顫動與複雜心律不整案例時，能更迅速精準地定位異常電傳導路徑，縮短手術時間、提升安全性，也大幅減輕病患負擔。同時，我們積極與國內外專家進行技術交流與學術合作，推動區域心律不整醫療水準的整體提升，讓更多民眾因此受惠。

衷心感謝每一位捐款人的支持，使我們得以全面優化心導管室運作，並實現縮短等候時間、提高手術精準度與擴大治療能量的目標。一年來，團隊不僅達成任務，更進一步將心律不整治療品質推向新高度。您的捐款，不只是資源，更是使醫療持續進步、讓家庭重拾希望的力量。

展望未來，我們將持續強化心律不整治療能量，導入新世代非侵入性監測技術，並培育更多專業人才，確保每一位患者都能獲得國際水準的照護。因為有您，每一次心跳都更加穩定而有力。我們將以這份善意為動力，持續為更多生命帶來健康與希望。

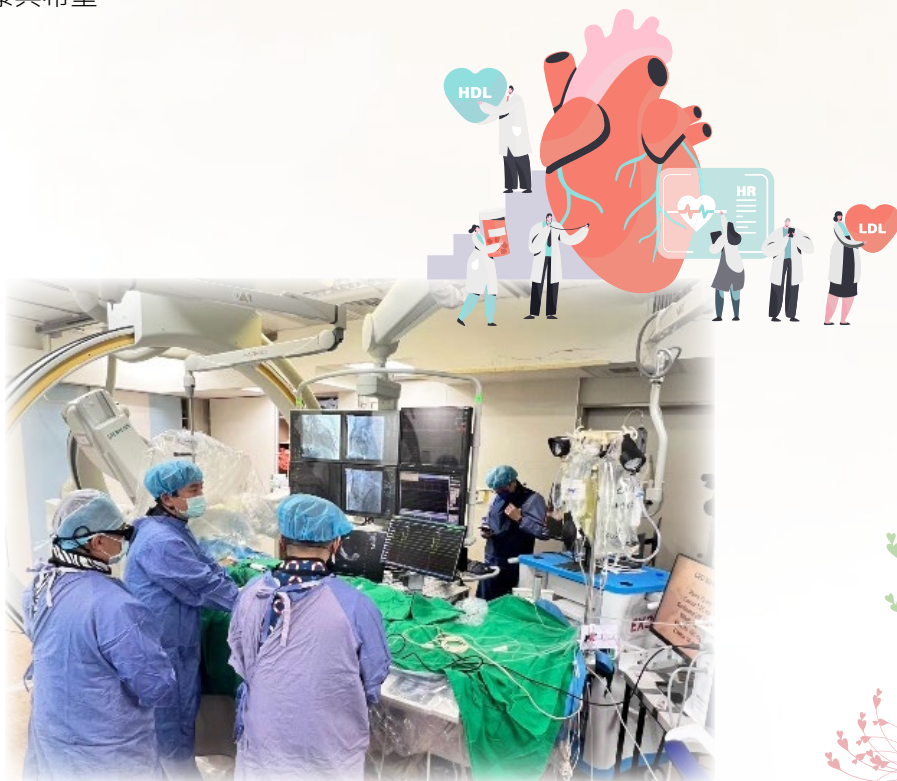

▲心臟內科團隊操作脈衝消融設備，精準治療維護心律健康

【兒科部】 氧化氮吸入治療系統

愛的力量，守護每一口珍貴的呼吸 為最脆弱的新生命，打造最堅實的醫療後盾

嬰幼兒重症照護，是醫療體系中最需要即時、精準與高資源投入的領域。對於罹患肺高壓的重症新生兒而言，「氧化氮治療系統」往往是扭轉病程、挽救生命的關鍵。

在「國際扶輪社3520地區桃園景福扶輪社」與「金樹慈善基金會」的善心支持下，北醫附設醫院於114年2月順利導入最新型氧化氮吸入治療系統（iNO therapy），為極度危急的肺高壓新生兒提供最快速、最有效的救命選擇。此治療能在短時間內降低肺動脈壓力、提升血氧交換效果，並大幅減少使用葉克膜（ECMO）的必要性；對早產兒、胎兒循環轉換失敗（PPHN）等高風險族群而言，具有不可取代的臨床意義。

自設備於114年2月啟用至同年7月，北醫附醫新生兒加護病房已成功以此系統救治兩位重症新生兒，兩位寶寶皆順利康復出院。原本位於生死一線之間的他們，因氧化氮治療的即時介入，使肺循環得以迅速穩定，爭取到關鍵治療時間，並有效避免可能伴隨一生的長期併發症。

新生兒團隊也持續深化跨專科合作能量，並與產後護理之家及各轉診單位建立更緊密的協作模式，確保每一位新生兒都能在黃金時間內取得最適切的照護。氧化氮治療系統的導入，不只是硬體設備的升級，更是北醫建構「兒童友善醫療網」的里程碑，象徵全台兒童重症照護支援系統再向前邁出重要一步。

我們衷心感謝每一位捐款人的善念與行動。因為有您，我們才能引進最先進的醫療設備，為最脆弱的新生命點亮希望之光。這份來自社會的溫暖，不僅改變了兩個孩子的命運，也使整個兒科醫療體系朝向更永續、更高品質的照護願景持續前進。

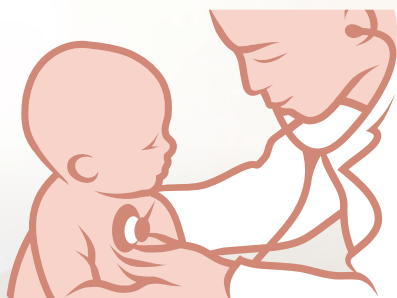

▲氧化氮吸入治療系統



▲力挺兒童友善醫療 守護巴掌天使

【眼科】
電腦自動視儀

一份善意，照亮視界 高階視野檢查儀，守護病人「看得見」的未來

在醫療現場，我們每天都在與「看不見」的危機拔河。青光眼便是其中最沉默、卻最具威脅性的疾病之一。它不痛、不癢，沒有任何早期預警，卻可能悄然奪走視力。許多患者直到視覺模糊、生活受影響時，病程往往已進展到不可逆的階段，錯過最佳治療時機。

為了與時間賽跑，Zeiss Humphrey Field Analyzer (HFA) 成為全球最具權威性的靜態視野檢查設備。其搭載的SITA標準、快速與高速模式，可有效縮短檢查時間、提升準確性，並減少因病人疲勞造成的誤差；同時具備自動瞳孔追蹤、即時品質監控及GPA視野進展分析，是國際間青光眼診斷及追蹤的黃金標準。

透過Zeiss/HFA所產出的標準化報告，醫療團隊得以更精準掌握患者視功能的變化，明確定位並量化視野缺損的部位、深度與範圍，據此制定或調整治療策略、設定眼壓控制目標，為患者保留更多「光的餘地」。在青光眼的照護流程中，它是一份不可或缺的重要指南，更為無數可能正在面臨視力流失風險的患者點亮希望，讓他們在人生的道路上仍能清晰看見世界的美麗。

一份善意，可以成為無數份光。感謝捐款人的支持，讓我們得以攜手守護每一雙重要的眼睛，讓每一位病人都能擁有看見未來的力量。

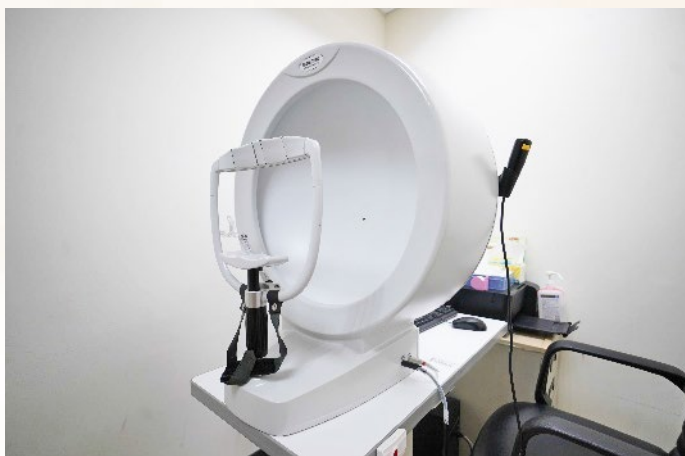

◀大大縮短檢查時間並提高測量準確性，減少病人疲勞影響

▶具備自動瞳孔追蹤、即時品質評估、GPA 視野進展分析

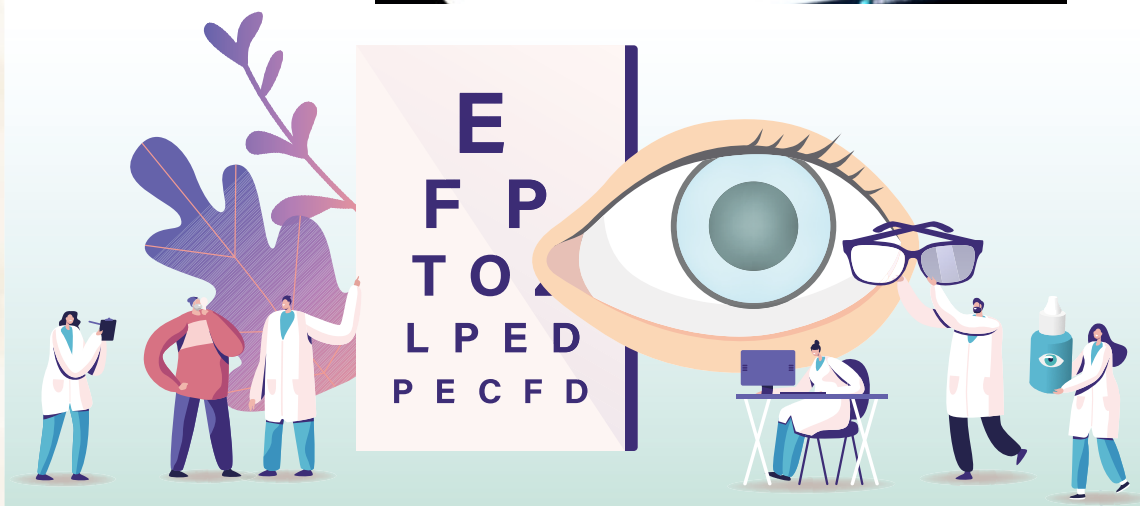
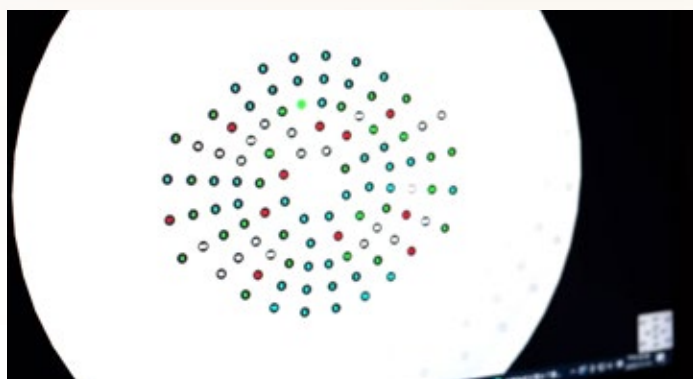

【預防醫學暨社區醫學部】

六人座長照豪華福祉車

愛心接送，幸福啟程 一輛福祉車，讓長輩的每一次出門都更安心

為提升長輩外出安全與行動便利，讓其能自在參與社區活動與醫療服務，感謝善心人士慷慨支持，捐贈一輛TOYOTA GRANVIA 六人座長照豪華版福祉車，並配備雙臂升降系統，提供予「臺北醫學大學附設臺北市私立北醫創齡社區長照機構」，專供服務中心受托個案使用。此項捐贈不僅強化長照接送能量，更讓關懷走出家門，陪伴長輩安心前行。

北醫創齡為可服務60位長輩的小規模多機能長照機構，提供日間照顧、短期住宿與到宅服務。雖然機構仍在籌備階段，尚未正式啟用，這輛福祉車卻已提前到位，確保在啟用當天即可同步投入運作。

根據衛福部統計，全台長照需求者中，有35%必須使用輪椅、25%依賴助行器。對行動不便的長輩而言，缺乏無障礙交通車意味著就醫、復健或參與活動都可能變得困難甚至無法實現。

此善舉讓這些困難不再是阻礙。提前配備的福祉車以安全升降機與專業設計，讓長輩能從第一天起就安心外出，享有平等的醫療權利與社會參與機會，不僅能：

- 確保長輩準時就醫與復健，降低健康惡化風險
- 提升社區參與度，減少孤立與憂鬱
- 減輕家屬接送壓力，提升整體照護品質

更重要的是，這輛車提供的並非單純運輸，而是安全、穩定、充滿尊嚴的陪伴。

每一次車門的開啟，都是一段連結健康、笑容與希望的旅程。

感謝捐款人的無私奉獻，為長輩鋪設通往幸福的道路。這輛福祉車，不只是交通工具，更是一座溫暖的橋，跨越行動的不便，縮短心與心的距離，讓愛的足跡延伸至每一位需要被照顧的長輩身邊。



► 承載的不只是旅程，
更是關懷與陪伴



▲ 每一次出發，都是一次守護 每一次抵達，
都是一份安心



▲ 車輪轉動的不只是路程，而是一路有人溫暖陪伴

【睡眠中心】

愛心床墊 溫暖支援

一張床墊的溫暖支持 為病患打造能真正「好好睡」的睡眠檢測環境

每天，我們約有三分之一的時間在睡眠中度過。睡眠不僅讓身體休息，更是大腦、神經系統與心靈重整的重要時刻。良好的睡眠能提升專注力、記憶力、免疫力與情緒穩定；反之，睡不好則可能造成精神不濟、代謝失衡，甚至增加心血管疾病的風險。而在所有影響睡眠品質的因素中，「床墊」扮演著至關重要的角色。

現代人因工作壓力、課業負擔、輪班作息或長時間使用3C，經常睡眠不足。除了睡眠時數，睡眠的「品質」更是健康的關鍵。如果床墊過軟導致塌陷，或過硬造成壓力集中，都可能引起腰背痠痛、壓迫不適或增加翻身次數，使人半夜頻繁醒來，隔天依然疲累。可見，一張好的床墊，決定的不只是「睡得飽」，更是「睡得好」。

理想的床墊應提供均衡支撐，使脊椎維持自然曲線，減少肩膀、腰部與臀部的壓力，讓肌肉在睡眠中真正放鬆。唯有如此，人們才能順利進入深度睡眠，啟動身體修復機制，獲得真正的休息。

在此，我們特別感謝捐款人慷慨捐贈高品質床墊。這批床墊已陸續配置於睡眠中心檢查室中，為接受檢測的病患打造更舒適的睡眠環境。睡眠檢測需長時間監測生理訊號，若床墊不適，病患可能無法放鬆入眠，進而影響檢查結果的準確度。席夢思床墊的加入，顯著改善了病患的睡眠體驗，使他們能在檢查過程中放鬆休息，也讓醫療團隊取得更精準、更具代表性的睡眠數據，提升整體醫療品質。

良好的睡眠環境，是精準睡眠醫學的基礎。捐款人的善心捐助，不僅讓病患在檢查當晚感到安心與舒適，更為我們的醫療品質帶來實質提升。每一張床墊，都承載著一份溫柔的關懷；每一次改善，都讓病患更接近健康的明天。

謹向捐款人表達最誠摯的感謝。期待未來持續攜手，為更多病患守護每一個夜晚，讓良好睡眠成為通往健康、力量與希望的起點。



▲理想的床墊提供均衡支撐，人們才能順利進入深度睡眠，啟動身體修復機制



【君蔚國際病房】
購置病床汰換及超音波
膀胱容量測定儀

一份關懷的深度，是看見需要的那一刻 以善意延續生命的力量

在醫療領域中，科技與設備固然關鍵，但真正推動健康照護持續向前的，是那顆願意傾聽、願意伸出援手的心。我們懷抱深深的感謝，向捐款人致上最誠摯的敬意。

捐款人曾因優質的醫療照護而走出病痛、恢復健康，這段生命歷程讓他深刻理解「被妥善照顧」的價值。帶著這份感恩，他長期關注醫療體系的需求與挑戰，特別是那些默默守護病人的第一線護理同仁。

當他看見醫療設備逐漸老舊，護理人員在有限資源下仍堅守崗位，他選擇用行動支持，用善意介入。他捐助大筆經費協助醫療機構汰換病床，讓無數臥床病人獲得更舒適、更安全的休憩品質。

同時，也捐贈「超音波膀胱容量測定儀」一項非侵入性、操作簡便的床邊檢查設備，使護理師能以超音波掃描方式即時測量膀胱內殘尿量（Post-void Residual Volume, PVR），協助判斷是否需要導尿或拔除導尿管。這項設備不僅提升了照護精準度，更大幅降低不必要的侵入性插管，減少尿道感染風險；同時也能用於排尿訓練與膀胱功能評估，為病人守住健康，也守住尊嚴。

在捐款人的善舉中，我們看見了社會責任的深度、人性光輝的溫度，以及醫病關係中最柔軟的牽繫。這不僅是一筆捐款，更是一次對整體照護體系的深度投入與全面支持。他所幫助的不只是北醫附醫，而是無數需要被照護的病人，以及始終堅守在病房的每一位護理同仁。

我們由衷感謝捐款人的付出。他以實際行動詮釋了「成功」的真正意義，也讓我們相信：當善意與醫療相遇，會激盪出能改變生命的力量。未來，醫療團隊將以更專業、更堅定的照護回應這份善意，並持續將愛與希望傳遞給更多需要的人。



▲溫暖舒適又兼具多功能的病室病床



▲超音波膀胱容量測定儀器設備與臨床應用情境

chapter **5**

心的共築

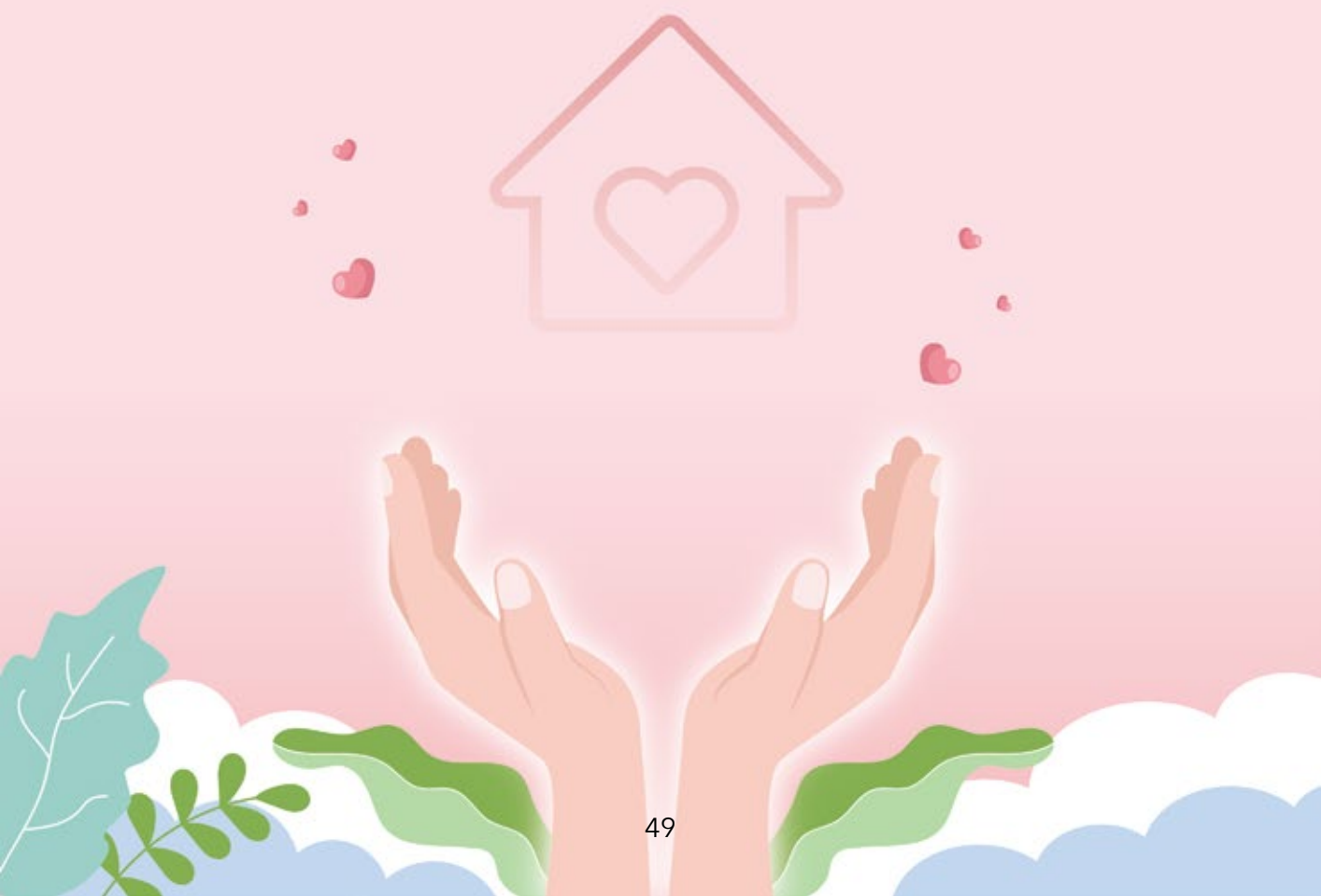

守護小小生命，點亮未來希望

孩子不是大人的縮小版，在疾病表現、治療流程到醫療設備的需求，都有著截然不同的專屬考量。本院兒科醫療團隊始終堅持以「兒童為中心」的理念，長期深耕於新生兒外科、神經系統異常、顱顏畸形等高度複雜的專科領域，並建立從手術到術後照護的完整整合模式，為無數小小生命帶來重生契機。

然而，隨著健保制度限制與兒科人力資源逐年吃緊，臨床照護正面臨設備老化、工具不足等現實挑戰。要讓孩子在治療中獲得更安全、更精準、更迅速的照護，我們亟需：

-
- 添購兒童專用手術器械，確保複雜手術的精細度與安全性
 - 導入高效能超音波設備，強化重症照護與床邊診斷效能
 - 增設兒科專用高解析心臟探頭，支援更精準的診斷與即將展開的國際臨床研究
 - 全面提升兒科手術與診療環境，讓每位孩子在最關鍵的時刻能立即獲得最適切的治療
-

這些設備的到位，將不僅提升醫療效率，也讓罹患重症或複雜疾病的孩子能在黃金時間被接住，減少不可逆的風險。

誠摯邀請您，成為守護孩子的力量。孩子每一次呼吸、每一次心跳，都值得被全力守護。您的支持，將化作照亮他們生命的溫暖之光：

讓手術更安全 讓診斷更精準 讓治療更有效 讓家長更安心

我們深信，每一份善意的投入，都能為孩子的未來播下希望的種子。當設備更新、資源補足，更多孩子就能在人生最脆弱的時刻，被溫柔而有力地托住。

感謝您願意與我們站在一起。

有您同行，孩子們的康復之路將更加穩固，而未來也將因此更加光亮。



從搖晃不安，到穩健安心 一起打造更精準、更安全的眩暈照護環境

眩暈是臨床上十分常見、卻也最容易被忽略的神經系統問題。多數與前庭功能異常有關，常導致平衡不良、步態搖晃、眼震、頭暈胸悶等症狀。對許多人而言，它不只是「暈一下」的不適，而是可能影響行走、工作甚至睡眠的長期疾病；對高齡長者或慢性病患者，更是跌倒風險與失能的隱形警訊。

為了讓病患能從搖搖晃晃的日常重新找回穩定，本院持續推動眩暈相關疾病的整合性診療服務，並規劃導入新一代精密設備與高效復健系統。透過這些科技與臨床經驗的結合，我們期望讓每一次診斷更快、更準確，每一次復健更有效、更安心。

精準診斷 × 多感官復健 打造新一代眩暈治療模式

● 高靈敏度前庭感測技術

即時量測病患的平衡能力、姿勢穩定性、頭部動態與眼球運動反應，協助醫師迅速判定眩暈來源。

● 虛擬實境（VR）與生物回饋訓練

提供個別化、多感官的復健方案，使患者在安全環境中反覆練習，強化前庭補償與姿勢控制能力。

● 提升診斷與復健效率

先進設備能大幅縮短評估時間，並提供客觀數據，讓治療方向更明確、療效更顯著。

對病患而言，這不僅是儀器的升級，更是能真正改善生活品質、減少跌倒與恐慌、重新走向穩健步伐的關鍵轉捩點。

誠摯邀請您，一同支持「眩暈診療升級計畫」，您的支持，將使我們得以：

- 提升臨床診斷精準度
- 建立完整的前庭功能數據庫
- 推動更高品質的復健模式
- 強化前庭醫學研究能量
- 為病患打造更安全、更人性化的照護流程

每一份善意，都能轉化成患者前行的力量；每一項設備，都可能是在眩暈中掙扎的人重新站穩的關鍵。讓我們一起，陪伴病患從「搖晃不安」走向「穩健安心」，讓每一步、每一天都更加踏實而自在。



行走的奇蹟，因您的支持而實現

隨著高齡化與少子化加劇，神經性疾病與腦性麻痺患者逐年增加，對高品質復健設備的需求也急速攀升。為提升復健成效，本院自2012年起率先引進全國唯一的Lokomat下肢機器人步態訓練系統，提供成人與兒童高強度、精準且可重複的步行訓練，成功縮短復健時間，幫助許多患者重新站起、再次行走，重拾生活自主與尊嚴。

2022年，本院進一步成立機器人復健中心，整合多項智慧復健設備，打造全國領先的個別化訓練平台。其中，Lokomat是目前國內唯一同時適用於極重度步行障礙患者與兒童的專業系統，對於早期介入與神經重建極為關鍵。儘管設備維護、租金與專業人員訓練成本高昂，長期造成虧損，本院仍堅持投入，因為我們深信：

這套設備所帶來的復原契機，是無可取代的生命希望。

然而，隨著設備使用年限增加，現有Lokomat已出現頻繁故障，不僅影響訓練品質，更可能迫使重症患者中斷療程，錯失復健黃金時機。為確保病患不受影響，我們迫切需要汰換並引進新世代 Lokomat系統。

此刻，我們誠摯邀請您加入行走奇蹟的行列。

您的支持，將使患者得以：

-
- 持續接受不中斷的高效復健
 - 縮短治療時間、提升功能恢復
 - 減輕家庭照護負擔
 - 重啟人生的下一步
-

每一份善意，都能成為患者脫離輪椅的力量；
每一次捐助，都是為家庭與社會減輕沉重負擔的溫柔推動。
行走的奇蹟，因您而延續。

邀請您與我們一起，讓更多患者邁出希望的每一步，迎向更健康、更有力量的未來。



chapter 6

行的永續



攜手共創，醫療永續新價值

113年臺北醫學大學附設醫院在捐款人的鼎力支持下，除了持續深耕醫療服務，更積極推動ESG（環境、社會、治理）全面發展。每一份愛心，都是我們前進的動力，使我們能在保障病人安全與醫療品質的同時，為環境生態、社會福祉與治理永續貢獻力量。衷心感謝您的慷慨支持，因為有您，北醫附醫才能不斷提升，實踐「Trust、Moral、Universal、Hand in Hand」的核心價值。

一、綠色醫療與環境永續

我們將永續融入日常營運：

- **永續餐飲與循環餐盒**：營養室推出低碳便當、蔬食便當與循環餐盒，讓同仁體驗綠色飲食。
- **零廢棄實驗醫療論壇**：率全台之先，採用電子報名、循環場佈、永續餐飲與碳足跡計算四大措施，成功減碳106公斤、減少塑膠垃圾9.1公斤，開創醫療會議新典範。
- **能源管理與碳盤查**：持續追蹤與改善碳排放，朝向真正的綠色醫院邁進。



▲零廢棄醫療論壇

二、社會價值與SROI影響力

113年我們率先導入SROI（社會投資報酬率）模型，用數據呈現醫療投入的真實社會價值：

- **兒童醫療網絡計畫**：每投入1元，創造3.22元社會價值。計畫以「兒童友善」為核心，建置12大兒科次專科、導入護理師制度，從抽血系統、繪本陪伴到音樂治療，並拓展至花東與離島，降低就醫負擔，成果獲《兒科最前線》肯定。
- **多樣性上下肢機器人復健中心**：自2022年成立以來，服務逾5,000人次。每投入1元，產生6.86元社會價值。病人重拾自信與生活能力，家屬減輕照護壓力，治療師專業與團隊合作大幅提升。中心榮獲SNQ國家品質標章與台灣企業永續獎。
- **駐史瓦帝尼王國醫療服務計畫**：十五年來提供超過40,000人次專科診療、23,000人次偏鄉義診，完成3,700餘例手術，並培育52位醫學生通過國考，建立醫療人力基礎。SROI顯示，每投入1元，創造13.52元社會價值，彰顯臺灣醫療軟實力在國際發光。



▲北醫附醫自2019年駐點史瓦帝尼王國，跳脫傳統義診式援助，建立可持續、可複製、具系統性影響力的合作模式。

三、榮耀與肯定

113年，北醫附醫累計推動24件永續專案、培育42位永續專業人才，舉辦9場永續論壇與13場分享會，教育訓練達3,532人次。

榮獲ISO14064-1、ISO50001、TCFD、SASB等國際認證，連續三年發布永續報告書，展現透明治理與影響力。

在台灣永續能源研究基金會評選中，北醫附醫榮獲11項大獎，金獎數全國醫院第一、總獲獎數第二，永續績效全國第三，涵蓋綠色醫療、智慧健康、社會共融、氣候行動等面向。



▲2024台灣永續能源研究基金會年度獎牌

四、攜手前行，共創永續

這些成就，都是因為您的愛心參與。每一筆捐款，都化作病童的微笑、家屬的輕鬆與遠方非洲村落點亮的燈火。

展望未來，北醫附醫將持續以「病人為核心、永續為方向」，深化醫療特色、推動跨域合作，讓臺灣醫療走得更遠，讓世界看見臺灣。

衷心感謝您的支持，邀請您與我們攜手，繼續書寫守護生命、創造影響力的永續篇章。



chapter 7

捐款芳名錄



113 學年度捐款芳名錄

August 1st 2024 - July 31st 2025
(姓氏名稱依筆畫順序排列)

累積100萬以上

- 王定乾
- 姚仁和
- 張為綱
- 曾宗琳
- 黃國豪
- 燁鋒輕合金股份有限公司
- 財團法人九昱昭瓊文教基金會
- 財團法人全聯佩樺圓夢社會福利基金會
- 財團法人全聯慶祥慈善事業基金會
- 財團法人新北市私立金樹慈善基金會
- ABUNDANCE INTERNATIONAL LIMITED

累積50萬-100萬

- 方保泰
- 方建富
- 伍秀娟
- 朱咸文
- 苗豐盛
- 徐筱珊
- 張育芬
- 許重輝
- 郭英理
- 郭瑞嵩
- 陳瑞杰
- 黃友三
- 黃德雄
- 劉正典
- 鄭萬來
- 賴維正
- 謝正村
- 采旺興業股份有限公司
- 美時化學製藥股份有限公司
- 第一金人壽保險股份有限公司
- 愛山林建設開發股份有限公司
- 公益信託吳壽松社會福利基金
- 財團法人育秀教育基金會
- 財團法人新北市私立領航社會福利慈善事業基金會

累積10萬-50萬

- 王麗雪
- 呂志正
- 李啟德
- 李淑芳
- 李漢章
- 林佳洋
- 林忠志
- 姜慶武
- 桂其安
- 張君照
- 梁白玲
- 郭金耀
- 郭瑛玉
- 郭蕙玉
- 陳文憲
- 陳水來
- 陳明哲
- 陳俊安
- 陳淮舟
- 曾震言
- 廖博文
- 潘俊榮
- 蔡孟慧
- 蔡政憲
- 蔡銘修
- 久和醫療儀器股份有限公司
- 伸樺股份有限公司
- 和順開發實業有限公司
- 建聲實業有限公司
- 紅杉公益信託慈善基金
- 財團法人永大社會福利基金會
- 財團法人東南文化基金會
- 財團法人南山人壽慈善基金會
- 財團法人微風慈善基金會
- 財團法人台北行天宮
- 莊敬診所

累積10萬以下

- 丁黃柏玉
- 王彥翔
- 王泰鈞
- 王莉筑
- 本多秀光
- 田附世行
- 江炳文
- 江凱輝
- 吳亞柔
- 吳姿賢
- 吳美卿
- 吳淑雲
- 吳登翔
- 吳潮峯
- 吳鴻誠
- 宋祖權
- 李文漢
- 李幼珍
- 李秀文
- 李昌舜
- 李青純
- 李 涵
- 李嘉慧
- 李慧琴
- 周均霖
- 周寶蓮
- 官月子
- 林土水
- 林士堯
- 林志開
- 林采葳
- 林信忠
- 林威廷
- 林宥安
- 林思瑀
- 林 嫻
- 林耿瑤
- 林寅雄
- 林敏正
- 林清淮
- 林喬彥
- 林暉智
- 林裕雄
- 林語芊
- 林儀絮
- 邱民鋒
- 邱維超
- 侯芃呈
- 施惠玲
- 胡淑芬
- 唐袁雅緜
- 夏浩宸
- 孫上閔
- 孫夢如
- 徐奎暉
- 徐嘉宏
- 涂梁英真
- 張少萌
- 張定晟
- 張尚哲
- 張梅芳
- 張 淳
- 張瑞傑
- 張葉森
- 曹麗卿
- 梁國懋
- 莊英介
- 許明傑
- 許根愷
- 許耿彬
- 許淑群
- 許盛信
- 連政義
- 郭韋宏
- 郭蕙誼
- 郭濰楫
- 陳中平
- 陳世卿
- 陳芃綺
- 陳昌逸
- 陳玥凝
- 陳信賢
- 陳姮秀
- 陳昭蓉
- 陳盈希
- 陳盈順
- 陳盈臻
- 陳啟明
- 陳順發
- 陳傳玲
- 陳照姬
- 陳 萱
- 陳裕豐
- 陳 磊
- 陳燕文
- 陳麗卿

- 傅江碧戀
- 曾思敏
- 曾智毓
- 曾德銘
- 曾馨儀
- 游鎮玄
- 湯宥成
- 湯莉蓉
- 無名氏
- 童鈴媛
- 馮中和
- 黃子翎
- 黃美麗
- 黃重榮
- 黃啟彰
- 黃培城
- 黃鈞蔚
- 楊孟儒
- 楊知穎
- 楊添丁
- 楊崧苑
- 楊潔
- 楊鎧碩
- 葉王愛
- 董淑惠
- 廖文科
- 廖英藏
- 廖順鑫
- 劉俊志
- 劉彥煌
- 劉映含
- 劉煥雄
- 劉增華
- 歐松青
- 潘思樺
- 蔡劭承
- 蔡明宏
- 蔡素珠
- 蔡雅蓮
- 蔣玉美
- 鄭雅佩
- 鄭嘉雯
- 魯明哲
- 黎昱宏
- 蕭奈良
- 賴廷彥
- 賴品官
- 謝怡冰
- 謝瓊雲
- 簡子昂
- 羅欣玫
- 羅素芬
- 羅淑楓
- 羅華美
- 亞太聯發生醫有限公司
- 科普輔具設計有限公司
- 迦南通運股份有限公司
- 雲醫顧問有限公司
- 想享探索國際有限公司
- 新世紀醫藥新聞週刊有限公司
- 群曜醫療儀器股份有限公司
- 財團法人麥當勞叔叔之家慈善基金會
- 財團法人鄭火田慈善基金會
- 歡樂慈善會
- 仁生復健科診所
- 台兒診所
- 杏仁復健科診所
- 頂好林耳鼻喉科診所

chapter 8

益起捐款， 讓愛延續



透過公益，抵稅又擴大影響力！ 捐贈北醫附醫，抵稅額度高達 20%

依據《所得稅法》第17條第1項第2款第2目，對教育、文化、公益、慈善機構或團體的捐贈，可列入列舉扣除，最高不超過綜合所得總額的 20%。

捐贈抵稅三步驟

◎ STEP 1 | 估算所得總額

先計算自己一年的綜合所得總額，捐贈金額的20%內可作為抵稅額。

例子：

小新年收入1,000萬元 → $1,000萬 \times 20\% = 200萬元$

• 捐贈上限：200萬元，可全數列為抵稅額。

◎ STEP 2 | 確認捐贈對象

捐款對象必須屬於：

- 教育機構
- 文化機構
- 公益或慈善團體

提示：

你、配偶或受扶養親屬的捐款都可合併計算，享有同樣抵稅資格。

◎ STEP 3 | 妥善留存捐贈單據

保存捐款收據或捐贈證明，是申報時列舉扣除的必要憑證，確保抵稅權益不漏掉。

掌握這三步驟，每年報稅季不僅可減輕稅負，還能同時支持你關心的教育、文化、公益或慈善單位，一舉兩得！

節稅說明

類型	捐贈途徑	現行抵稅上限	列舉扣除額 (法規)
個人	直接捐贈予北醫 附醫	綜合所得總額 ×20%	第①類·捐贈 (所得稅法 § 17)
營利事業 (公司)		所得總額×10%	捐贈類第④項 (所得稅法 § 36)

這項抵稅優惠，已成為高所得者一項重要的節稅工具！

我要捐款

捐款方式	注意事項
銀行匯款	<ul style="list-style-type: none"> 銀行：永豐銀行三興分行（銀行代號807） 戶名：臺北醫學大學附設醫院 帳號：14701800008505
ATM 轉帳	<ul style="list-style-type: none"> 銀行：永豐銀行三興分行（銀行代號807） 戶名：臺北醫學大學附設醫院 帳號：14701800008505 完成ATM轉帳程序後，請傳真ATM收執單及匯款帳號後五碼，以利開立收據
支票	<ul style="list-style-type: none"> 抬頭：臺北醫學大學附設醫院 請以掛號郵寄至「110台北市信義區吳興街252號，第一醫療大樓3樓秘書室」收
現金	<ul style="list-style-type: none"> 本人或委託送交 「110台北市信義區吳興街252號，第一醫療大樓3樓秘書室」
信用卡 線上捐款	<ul style="list-style-type: none"> 臺北醫學大學附設醫院官網->社會關懷->募款專區->我要捐款->繳款方式



紙本捐款單



紙本捐款單(百萬)



線上捐款單

捐款標的

院務發展基金

- 發展基金
- 科部研究
- 醫師進修受訓
- 公益活動
- 第一醫療大樓興建

社工基金

- 顱顏發展基金
- 罕見疾病
- 機器人輔助復健治療
- 急難救助

癌症基金

- 質子治療基金
- 兒童醫療發展基金
- 癌症發展基金

編輯群

發行人 施俊明

副發行人 呂慧貞

總編輯 謝惠閔

副總編輯 吳雅真

企劃/執行 許玉潔

編輯群 (依筆畫排序)

王宗仁、林哲玄、張詩鑫、陳錫賢、趙君傑

李欣倫、林淑娟、張璽、陳麗絹

李信謙、侯文萱、陳佳君、葉劭德

李薰華、張毓仁、陳國鼎、詹超舜

連絡窗口

吳雅真 副主任

E-mail : cindy@h.tmu.edu.tw

連絡電話：(02)2737-2181轉3390 (+886-2-2737-2181 ext.3390)

許玉潔

E-mail : 135038@h.tmu.edu.tw

連絡電話：(02)2737-2181轉3311 (+886-2-2737-2181 ext.3311)

110 臺北市信義區吳興街252號

252, Wuxing St, XinYi Dist, Taipei 11031, Taiwan



臺北醫學大學附設醫院
TAIPEI MEDICAL UNIVERSITY HOSPITAL

110301 台北市信義區吳興街252號
<http://www.tmuh.org.tw>